

primeira
revisão
PDM
[PLANO DIRETOR MUNICIPAL]



ESTUDOS DE CARACTERIZAÇÃO

Capítulo IX

Equipamentos de Utilização Coletiva

Janeiro 2015

REVISÃO DO PDM DE ANADIA

Estudos de caracterização e diagnóstico

Índice Geral:

9.	Equipamentos de utilização coletiva	1
9.1.	Educação	1
9.1.1.	Caracterização geral	2
9.1.1.1.	Educação Pré-escolar	2
9.1.1.2.	1º Ciclo do Ensino Básico	6
9.1.1.3.	2º Ciclo e 3º Ciclo do Ensino Básico e Ensino Secundário	8
9.1.1.4.	Ensino Profissional	9
9.1.2.	Análise qualitativa e estado de conservação	10
9.1.2.1.	Educação Pré-escolar e 1º Ciclo do Ensino Básico	10
9.1.2.2.	2º e 3º Ciclos do Ensino Básico e Ensino Secundário	10
9.2.	Segurança Social.....	11
9.2.1.	Apoio à Infância.....	12
9.2.2.	Apoio aos Idosos.....	15
9.2.3.	Outras respostas sociais.....	19
9.3.	Saúde	19
9.3.1.	Caracterização	20
9.3.1.1.	Equipamentos de Saúde Públicos.....	20
9.3.1.2.	Equipamentos de Saúde Privados	23
9.3.2.	Análise.....	24
9.3.3.	Saúde e Bem-estar	25
9.3.3.1.	Termas da Curia	25
9.3.3.2.	Termas de Vale da Mó.....	26
9.4.	Desporto	27
9.4.1.	Instalações Desportivas no Município	29
9.4.2.	Complexo Desportivo de Anadia	37
9.4.2.1.	Campo de Futebol de 7	38
9.4.2.2.	Campo de Futebol de 11	39
9.4.2.3.	Estádio Municipal de Anadia	39
9.4.2.4.	Courts de Ténis.....	40

9.4.2.5.	Piscinas Municipais de Anadia.....	40
9.4.2.6.	Pavilhão Municipal de Anadia	41
9.4.2.7.	Pavilhão Municipal de desportos	41
9.4.3.	Velódromo Nacional	42
9.4.4.	B-AND.....	42
9.5.	Culto.....	43
9.5.1.	Património Devocional.....	44
9.5.1.1.	Igrejas e Capelas	44
9.5.1.2.	Centro Paroquial.....	45
9.5.1.3.	Alminhas/Oratórios – Passos.....	45
9.5.1.4.	Cruzeiros.....	46
9.5.2.	Património funerário	46
9.5.2.1.	Cemitérios.....	46
9.6.	Equipamentos Culturais	47
9.6.1.	Museus.....	47
9.6.2.	Cineteatro.....	49
9.7.	Proteção Civil.....	50
9.7.1.	Bombeiros Voluntários de Anadia	50
9.8.	Administração Interna.....	52
9.9.	Justiça	53
9.10.	Órgãos de Gestão Autárquica	54
9.10.1.	Câmara Municipal de Anadia	54
9.10.2.	Juntas de Freguesia	55
9.11.	Análise SWOT (Strenghts, Weaknesses, Opportunities and Threats).....	58
Anexo	59

REVISÃO DO PDM DE ANADIA

Estudos de caracterização e diagnóstico

Índice de Figuras:

Figura 1 – Sistema Educativo Português	2
Figura 2 – JI Centro Social e Cultural N. Sra. Do Ó de Aguium	3
Figura 3 – JI de Amoreira da Gândara	3
Figura 4 – JI Centro Escolar de Arcos	3
Figura 5 – JI Centro Social de Anadia	3
Figura 6 – JI Santa Casa da Misericórdia	3
Figura 7 – JI Casa da Imaculada Conceição	3
Figura 8 - JI de Centro Social de São José de Cluny	4
Figura 9 – JI da Curia (Privado)	4
Figura 10 – JI Centro Social e Recreativo da Freguesia de Avelãs de Cima.....	4
Figura 11 – JI Centro Social Maria Auxiliadora de Mogofores	4
Figura 12 – JI de Ferreiros	4
Figura 13 – Centro Social da Moita	4
Figura 14 – JI Centro Escolar de Paredes do Bairro	4
Figura 15 – JI Centro Social e Recreativo de Paredes do Bairro	4
Figura 16 – JI da Pista.....	5
Figura 17 – JI da Misericórdia de Sangalhos	5
Figura 18 – JI da Mata da Curia	5
Figura 19 – JI de Tamengos	5
Figura 20 – JI Vila Nova de Monsarros.....	5
Figura 21 – JI de Samel.....	5
Figura 22 – JI de Vilarinho do Bairro	5
Figura 23 – JI da Poutena	5
Figura 24 – Centro Escolar de Avelãs de Caminho/ Avelãs de Cima.....	6
Figura 25 - EB1 de Aguium	6
Figura 26 - EB1 do Chãozinho	6
Figura 27 - EB1 de Ancas	7
Figura 28 - Colégio Nossa Senhora da Assunção.....	7
Figura 29 - Centro Escolar de Arcos	7
Figura 30 – Centro Escolar de Avelãs de Caminho/ Avelãs de Cima.....	7
Figura 31 – EB1 de Mogofores.....	7
Figura 32 – EB1 de Sangalhos Cruzeiro	7
Figura 33 – EB1 de Ferreiros.....	7
Figura 34 – EB1 da Moita.....	7
Figura 35 – Centro Escolar de Paredes do Bairro.....	8
Figura 36 – EB1 Sangalhos Pista	8
Figura 37 – EB1 Fogueira	8

Figura 38 – EB1 de Tamengos	8
Figura 39 – EB1 de Vila Nova de Monsarros.....	8
Figura 40 – EB1 da Poutena	8
Figura 41 – EB1 de Vilarinho do Bairro	8
Figura 42 – Colégio Nossa Senhora da Assunção	9
Figura 43 – EB2,3 de Anadia	9
Figura 44 – Escola Secundária de Anadia.....	9
Figura 45 – Colégio Salesiano São João de Bosco	9
Figura 46 – EB 2,3 de Vilarinho do Bairro	9
Figura 47 – Escola Viticultura e Enologia da Bairrada	10
Figura 48 - Hospital José Luciano de Castro – Anadia (Fonte - publico.pt).....	22
Figura 49 – Termas da Curia (Fonte - rotadabairrada.pt).....	25
Figura 50 – Termas Vale da Mó (rotadabairrada.pt).....	26
Figura 51 – Equipamento Eco-parque – Bicicleta Eléptica.....	30
Figura 52 – Equipamento Parque Urbano de Anadia - Skate park	30
Figura 53 – Equipamento Parque Urbano de Anadia - Remo	30
Figura 54 - Equipamento Parque Urbano de Anadia.....	30
Figura 55 – Campo Grande – Avelãs de Caminho.....	31
Figura 56 – Campo Grande – Ferreiros, Moita	31
Figura 57 – Campo Grande - Moita	32
Figura 58 – Campo Grande de Rugby - Moita	32
Figura 59 – Campo Grande – Couvelha, São Lourenço do Bairro	32
Figura 60 – Campo Grande – Vila Nova de Monsarros	32
Figura 61 – Campo Grande – Azenha, Vilarinho do Bairro.....	32
Figura 62 – Campo Grande – Arcos, Complexo Desportivo de Anadia.....	32
Figura 63 – Campo Grande – Arcos.....	32
Figura 64 – Campo Grande - Aguim.....	32
Figura 65 – Complexo Desportivo de Sangalhos.....	33
Figura 66 – Pavilhão Desportivo – Vila Nova de Monsarros.....	33
Figura 67 – Pavilhão Desportivo de Vilarinho do Bairro	33
Figura 68 – Pavilhão Desportivo da Ribeira, Azenha, Vilarinho do Bairro	33
Figura 69 – Pavilhão Desportivo de Ancas	33
Figura 70 – Pavilhão Municipal de Anadia	33
Figura 71 – Pavilhão Municipal de Desportos de Anadia.....	33
Figura 72 – Ginásio Belorizonte	33
Figura 73 – Ginásio Boa Forma e Relax.....	34
Figura 74 – Ginásio Curigym.....	34
Figura 75 – Campo polidesportivo – Avelãs de Cima	34
Figura 76 – Campo Polidesportivo – Pereiro, Avelãs de Cima.....	34

REVISÃO DO PDM DE ANADIA

Estudos de caracterização e diagnóstico

Figura 77 – Campo Polidesportivo – Cerca, Avelãs de Cima	34
Figura 78 – Campo Pequeno – Candieira, Avelãs de Cima	34
Figura 79 – Campo Pequeno - Moita.....	34
Figura 80 – Campo Polidesportivo – Sá, Sangalhos	34
Figura 81 – Campo Pequeno – Azenha, Vilarinho do Bairro	35
Figura 82 – Campo Pequeno – Poutena, Vilarinho do Bairro.....	35
Figura 83 – Campo Pequeno – Chipar, Vilarinho do Bairro	35
Figura 84 – Campo Pequeno – Complexo Desportivo de Anadia	35
Figura 85 – Campo Polidesportivo Galerias São Sebastião - Anadia.....	35
Figura 86 – Courts de Ténis – Complexo Desportivo de Anadia.....	35
Figura 87 – Minicampo de Basquetebol - Arcos	35
Figura 88 – Campo Pequeno – Óis do Bairro.....	35
Figura 89 – Piscinas Municipais de Anadia.....	36
Figura 90 – Pista de Motocross da Poutena.....	36
Figura 91 – Hipódromo da Bairrada - Arcos.....	36
Figura 92 – Campo de Golfe da Curia	36
Figura 93 – Velódromo Nacional - Sangalhos	37
Figura 94 – Estádio Municipal – Complexo Desportivo de Anadia	37
Figura 95 – Complexo Desportivo de Anadia	38
Figura 96 – Campo sintético de 7	38
Figura 97 – Campo Sintético de 11.....	39
Figura 98 – Estádio Municipal.....	39
Figura 99 – Courts de Ténis	40
Figura 100 – Piscinas Municipais	40
Figura 101 – Campeonato Europeu de Hóquei em Patins 1989	41
Figura 102 – Campeonato Europeu de Hóquei em Patins 1986	41
Figura 103 – Pavilhão Municipal de Anadia	41
Figura 104 – Velódromo Nacional	42
Figura 105 – B-AND	43
Figura 106 – Mapa das Estações B-AND.....	43
Figura 107 – Basílica de Mogofores (Fonte – Rota da Bairrada).....	45
Figura 108 – Nova Igreja de Arcos (Fonte - retratoserecantos.pt)	45
Figura 109 – Centro Paroquial da Moita.....	45
Figura 110 – Alminhas – lugar Outeiro de Cima, São Lourenço do Bairro	46
Figura 111 – Alminhas - Avelãs de Caminho	46
Figura 112 – Cruzeiro de Arcos	46
Figura 113 – Cruzeiro de Mogofores (coberto)	46
Figura 114 – Museu do Vinho da Bairrada (Fonte – cm-anadia.pt)	47

Figura 115 – Museu José Luciano de Castro (Fonte – rotadabairrada.pt)	48
Figura 116 – Museu Etnográfico da Pedralva (Fonte – rotadabairrada.pt)	48
Figura 117 – Underground Museum (Fonte – portugalconfidential.com)	49
Figura 118 – Cineteatro de Anadia – (Fonte – rotadabairrada.pt)	49
Figura 119 – Veículo com Escada Giratória	52
Figura 120 – Veículo Ligeiro de Combate a Incêndios	52
Figura 121 – Destacamento Territorial de Anadia (Fonte - maps.google.pt)	53
Figura 122 – Posto Territorial de Sangalhos (Fonte - panoramio.com)	53
Figura 123 – Tribunal de Anadia (Fonte – Diário das Beiras)	54
Figura 124 – Edifício Paços do Concelho (Fonte - gloriaishizaka.blogspot.com)	54
Figura 125 – Organograma da Câmara Municipal de Anadia	55
Figura 126 – Sede da União de Freguesias de Amoreira da Gândara, Ancas e Paredes do Bairro (Paredes do Bairro).....	55
Figura 127 – Sede da União de Freguesias de Arcos e Mogofores (Centro Cultural Vale Santo, Anadia)	55
Figura 128 – Junta de Freguesia Vila Nova de Monsarros (retratoserecantos.pt)	56
Figura 129 – Junta de Freguesia de Vilarinho do Bairro	56
Figura 130 – Posto de Atendimento da União de Freguesias de Amoreira da Gândara, Ancas e Paredes do Bairro (Amoreira da Gândara)	56
Figura 131 – Posto de Atendimento da União de Freguesias de Amoreira da Gândara, Ancas e Paredes do Bairro (Ancas)	56
Figura 132 – Junta de Freguesia de Avelãs de Caminho	56
Figura 133 – Junta de Freguesia de Avelãs de Cima	56
Figura 134 – Junta de Freguesia da Moita.....	57
Figura 135 – Junta de Freguesia de Sangalhos	57
Figura 136 – Junta de Freguesia de São Lourenço do Bairro.....	57
Figura 137 – Sede da Junta de Freguesia de Tamengos, Óis do Bairro e Aguim (Tamengos) .	57

Índice de Quadros:

Quadro 1 – Quadro Síntese dos Equipamentos Sociais e suas valências	11
Quadro 2 - Creches	13
Quadro 3 - ATL	14
Quadro 4 - Síntese das Valências de Apoio à Infância	15
Quadro 5 – Centros de Dia	16
Quadro 6 – Lares de Idosos	17
Quadro 7 – Apoio Domiciliário no concelho de Anadia	18
Quadro 8 – Síntese das valências a idosos	18
Quadro 9 - Hospital, Centro de Saúde e Extensões, do concelho de Anadia, em 2014 (Fonte - Portal da Saúde)	21
Quadro 10 - Serviços Disponibilizados e Tempos de Espera no Hospital José Luciano de Castro Anadia (Fonte - hdanadia.min-saude.pt).....	22
Quadro 11 - Hospitais Privados, Clínicas, Laboratórios de Análises e Farmácias no concelho da Anadia, em 2014 (Font - Infarmed.pt e paginasmarelas.pt)	23
Quadro 12 – Composição da água das Termas da Curia (Fonte - Direção-Geral de Energia e Geologia e termasdacuria.com).....	26
Quadro 13 - Composição da água das Termas de Vale da Mó (Fonte - Direção-Geral de Energia e Geologia (dgeg.pt))	27
Quadro 14 – Composição química da água das Termas de Vale da Mó (Fonte - LNEG + FMUC-LMC – 02/10/2012)	27
Quadro 15 – Veículos existentes no Quartel dos Bombeiros de Anadia (Fonte - bvanadia.pt)	51
Quadro 16 – Freguesias e habitantes abrangidas por posto (Fonte – Censos 2011 e Destacamento de Anadia)	52
Quadro 17 - Taxa de ocupação no Pré-escolar	59
Quadro 18 - Taxa de ocupação no 1º Ciclo do Ensino Básico	60
Quadro 19 - Taxa de ocupação nos 2º e 3º Ciclos do Ensino Básico e Ensino Secundário	61
Quadro 20 - Taxa de ocupação no Ensino Profissional.....	61
Quadro 21 – Capelas e Igrejas.....	63

REVISÃO DO PDM DE ANADIA

Estudos de caracterização e diagnóstico

Siglas:

ANPC	Autoridade Nacional de Proteção Civil
APPACDM	Associação Portuguesa de Pais e Amigos do Cidadão Deficiente Mental
ATL	Atividades Tempos Livres
CAOP	Carta Administrativa Oficial de Portugal
CE	Centro Escolar
CS	Centro de Saúde
CSC	Centro Social e Cultural
CSCR	Centro Social Cultural e Recreativo
CSR	Centro Social e Recreativo
DGOTDU	Direção Geral do Ordenamento do Território e do Desenvolvimento Urbano
EB	Escola Básica
JI	Jardim de Infância
SNS	Serviço Nacional de Saúde
UCSP	Unidades de Cuidados de Saúde Personalizados
UF	União de Freguesias

9. Equipamentos de utilização coletiva

“Os equipamentos de utilização coletiva são as edificações e os espaços não edificados afetos à provisão de bens e serviços, designadamente nos domínios da educação, saúde, cultura e desporto, justiça, segurança social, segurança pública e proteção civil.” - Guia Orientador Revisão do PDM – CCDR. A localização dos principais equipamentos encontra-se no Desenho 9.

9.1. Educação

O sistema educativo português concretiza o direito à educação em Portugal, desenvolvendo de forma estruturada um conjunto de ações formativas que visam o desenvolvimento global da personalidade, o progresso social e a democratização da sociedade.

A educação pré-escolar, a educação escolar e a educação extraescolar são as etapas que compõem o sistema educativo nacional. A escolaridade obrigatória, correspondente ao ensino básico, divide-se em quatro ciclos de aprendizagem (1º, 2º, 3º ciclos e ensino secundário / profissional ou técnico).

A partir dos 3 anos de idade e até à entrada na escolaridade obrigatória, as crianças podem frequentar a educação pré-escolar que é facultativa, dependendo da opção dos pais, sendo ministrada em jardins-de-infância de carácter público ou privado.

Aos 6 anos de idade inicia-se a escolaridade obrigatória composta por 3 ciclos sequenciais (9anos) acrescidos de 3 anos de ensino secundário/ profissional ou técnico. O 1ºciclo, com duração de 4 anos, correspondente à educação primária é lecionado por um professor generalista geralmente coadjuvado por outros docentes de áreas especializadas como inglês, música e educação física. O 2º ciclo, iniciado aos 10 anos de idade é constituído por 2 anos letivos, é lecionado por vários docentes especializados em cada disciplina. Organiza-se em aulas de 90 minutos, num total de 24 horas semanais. O 3º ciclo é iniciado aos 12 anos de idade sendo composto por 3 anos letivos, e à semelhança do 2º, é lecionado por vários professores e organiza-se em aulas de 90 minutos, num total de 25,5 horas semanais. O secundário normalmente é iniciado aos 15 anos e possui opções com vertentes mais profissionais e vertentes mais apropriadas para quem deseja seguir o Ensino Superior.

No que diz respeito à avaliação, os alunos estão sujeitos a realizar exames nacionais que ocorrem no final de cada ciclo, 4º, 6º, 9º e 11º/12º anos, maioritariamente nas disciplinas de Português e Matemática. Nos 4º, 6º e 9º anos, estes exames têm como intuito a avaliação das escolas e da certificação e avaliação dos alunos. No 11º são realizados exames de cadeira bianuais que muitas vezes servem de específica para os alunos que desejam o

Ensino Superior e no 12º ano os alunos são novamente postos à prova em exames de disciplinas trianuais.



Figura 1 – Sistema Educativo Português

9.1.1. Caracterização geral

O Município de Anadia dispõe, atualmente, de um vasto conjunto de equipamentos coletivos ao serviço da população.

No âmbito educativo, a oferta ao nível do ensino é organizada num total de 58 equipamentos escolares, que abrangem todos os graus do ensino obrigatório português. Assim, no início do ano letivo de 2013/2014, o parque escolar formativo de Anadia é constituído por:

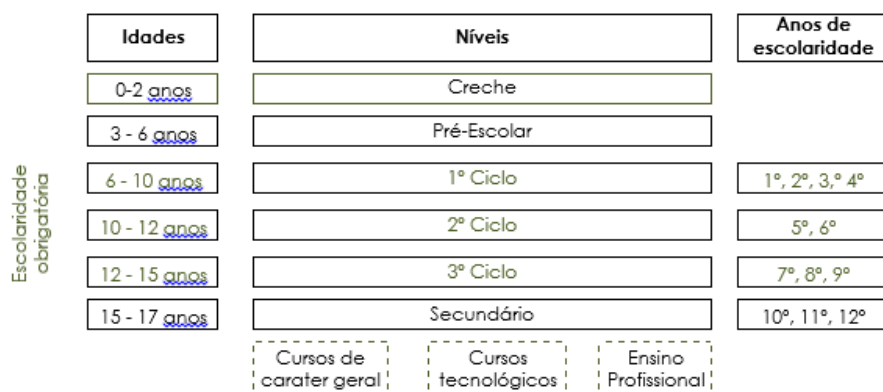
- 26 jardins-de-infância;
- 21 escolas do 1º ciclo do ensino básico;
- 4 estabelecimentos de ensino que ministram o 2º ciclo do ensino básico;
- 5 estabelecimentos que ministram o 3º ciclo do ensino básico;
- 2 escolas de ensino secundário (tendo uma também valências de escola profissional e técnica);
- 1 escola profissional.

Importa então proceder à análise comparativa do nível de ocupação atual do parque escolar fase à sua capacidade real de utilização. Para o efeito, a partir dos dados recolhidos, número de alunos inscritos por estabelecimento no ano letivo de referência e respetiva capacidade total do mesmo, foram obtidos os valores apresentadas no Quadro 22, Quadro 23, Quadro 24, e Quadro 25 em Anexo.

9.1.1.1. Educação Pré-escolar

Existe um total de 26 jardins-de-infância entre públicos, privados e de natureza solidária, distribuídos por todas as freguesias do concelho de Anadia. A taxa global de ocupação é

REVISÃO DO PDM DE ANADIA

Estudos de caracterização e diagnóstico

de 72%, sendo que a oferta privada tem uma taxa de ocupação que ultrapassa os 100% enquanto a pública desce para cerca de 49%.

A oferta ao nível de educação pré-escolar sofreu uma redução quantitativa comparativamente à anterior análise apresentada na Carta Educativa de Anadia, datada de fevereiro de 2008. Os anteriores 31 jardins-de-infância são agora 23, dos quais se mantêm as 11 instituições privadas e diminuem para 12 o número de instituições públicas. Esta redução deve-se, essencialmente, à reorganização da rede escolar do concelho, que integra novos centros escolares, nomeadamente o Centro Escolar de Arcos, o Centro Escolar de Paredes do Bairro e o Centro Escolar de Avelãs de Caminho/ Avelãs de Cima, que vêm agrupar num mesmo edifício várias escolas e níveis de ensino.

É, no entanto de referir que a capacidade total da rede escolar de jardins-de-infância não foi significativamente afetada, uma vez que a capacidade existente em 2008 de 1134 alunos foi diminuída em 44 vagas fixando-se em 990.



Figura 2 – JI Centro Social e Cultural N. Sra. Do Ó de Aguiem



Figura 3 – JI de Amoreira da Gândara



Figura 4 – JI Centro Escolar de Arcos



Figura 5 – JI Centro Social de Anadia



Figura 6 – JI Santa Casa da Misericórdia



Figura 7 – JI Casa da Imaculada Conceição



Figura 8 - JI de Centro Social de São José de Cluny



Figura 9 – JI da Curia (Privado)



Figura 10 – JI Centro Social e Recreativo da Freguesia de Avelãs de Cima



Figura 11 – JI Centro Social Maria Auxiliadora de Mogofores



Figura 12 – JI de Ferreiros



Figura 13 – Centro Social da Moita



Figura 14 – JI Centro Escolar de Paredes do Bairro



Figura 15 – JI Centro Social e Recreativo de Paredes do Bairro



Figura 16 – JI da Pista



Figura 17 – JI da Misericórdia de Sangalhos



Figura 18 – JI da Mata da Curia



Figura 19 – JI de Tamengos



Figura 20 – JI Vila Nova de Monsarros



Figura 21 – JI de Samel



Figura 22 – JI de Vilarinho do Bairro



Figura 23 – JI da Poutena



Figura 24 – Centro Escolar de Avelãs de Caminho/ Avelãs de Cima

9.1.1.2. 1º Ciclo do Ensino Básico

Existem no município 17 escolas do 1º ciclo do ensino básico, das quais 16 são públicas e apenas uma é privada. A taxa global de ocupação do ensino primário é de 62%, aproximadamente. É possível verificar que a única instituição privada tem uma taxa de ocupação de 87%, bastante superior à taxa de ocupação dos restantes estabelecimentos públicos, cerca de 57%.

O Colégio Nossa Senhora da Assunção, instituição privada, tem uma capacidade de 270 crianças no 1º ciclo no ensino básico, enquanto a rede estatal do município tem uma capacidade global de 1406 crianças na soma dos seus estabelecimentos. Verifica-se também, neste caso, uma redução tanto no número de estabelecimentos públicos como na capacidade total dos mesmos, relativamente aos anteriores valores de 2008. Devido à abertura dos novos centros escolares, diversas escolas primárias encerraram, algumas delas assumindo agora novos usos.



Figura 25 - EB1 de Aguiçim



Figura 26 - EB1 do Chãozinho



Figura 27 - EB1 de Ancas



Figura 28 - Colégio Nossa Senhora da Assunção



Figura 29 - Centro Escolar de Arcos



Figura 30 - Centro Escolar de Avelãs de Caminho/ Avelãs de Cima



Figura 31 - EB1 de Mogofores



Figura 32 - EB1 de Sangalhos Cruzeiro



Figura 33 - EB1 de Ferreiros



Figura 34 - EB1 da Moita



Figura 35 – Centro Escolar de Paredes do Bairro



Figura 36 – EB1 Sangalhos Pista



Figura 37 – EB1 Fogueira



Figura 38 – EB1 de Tamengos



Figura 39 – EB1 de Vila Nova de Monsarros



Figura 40 – EB1 da Poutena



Figura 41 – EB1 de Vilarinho do Bairro

9.1.1.3. 2º Ciclo e 3º Ciclo do Ensino Básico e Ensino Secundário

Existem 5 estabelecimentos de ensino que ministram o 2º ciclo e 3º ciclo do ensino básico no município de Anadia, de entre os quais apenas 2 ministram Ensino Secundário. Sendo duas

das instituições privadas e as outras três públicas, localizam-se, maioritariamente na união das freguesias de Arcos e Mogofores e apenas uma na freguesia de Vilarinho do Bairro.

Relativamente à taxa de ocupação global alcança-se um valor de cerca de 90% (90,55%), no entanto os estabelecimentos públicos atingem uma taxa de ocupação superior aos 100% (106,55%), mais especificamente a Escola Básica nº2 de Anadia que apresenta um número de alunos bastante superior às suas reais capacidades. As escolas privadas apresentam uma taxa de ocupação de aproximadamente 67%.



Figura 42 – Colégio Nossa Senhora da Assunção



Figura 43 – EB2,3 de Anadia



Figura 44 – Escola Secundária de Anadia

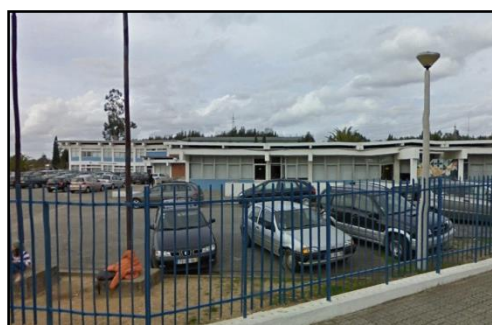

Figura 45 – Colégio Salesiano São João de Bosco



Figura 46 – EB 2,3 de Vilarinho do Bairro

9.1.1.4. Ensino Profissional

Existe uma escola profissional no município de Anadia, a Escola de Viticultura e Enologia da Bairrada que proporciona uma alternativa ao ensino secundário. Com competências na profissionalização dos alunos, o ensino profissional prepara os alunos para a inserção na vida

ativa e no mercado de trabalho, oferecendo um ensino menos teórico, mas mais prático e técnico. Convém referir que a Escola Secundária de Anadia também possui diversos cursos profissionais.



Figura 47 – Escola Viticultura e Enologia da Bairrada

9.1.2. Análise qualitativa e estado de conservação

9.1.2.1. Educação Pré-escolar e 1º Ciclo do Ensino Básico

Numa análise sucinta à qualidade e estado de conservação dos estabelecimentos de ensino foi possível constatar que, em termos gerais, os edifícios apresentam um razoável estado de conservação. Destaca-se que algumas das escolas que se encontravam, aquando da elaboração da Carta Educativa de 2008, em piores condições foram já encerradas funcionando agora as suas atividades nos centros escolares. Prevê-se para breve a abertura de mais um centro escolar, o Centro Escolar de Sangalhos. Este novo estabelecimento irá albergar as escolas primárias e pré-primárias da Fogueira, da Pista de Sangalhos e do Cruzeiro de Sangalhos

9.1.2.2. 2º e 3º Ciclos do Ensino Básico e Ensino Secundário

Relativamente ao 2º e 3º Ciclos do ensino básico e ao ensino secundário, os estabelecimentos privados: Colégio Nossa Senhora da Assunção e Colégio Salesiano São João de Bosco apresentam um bom estado de conservação, bem como a Escola Básica 2,3 de Vilarinho do Bairro.

A Escola Básica 2,3 de Anadia foi considerada em razoável estado de conservação, enquanto que a Escola Secundária de Anadia se encontra em muito mau estado de conservação, apresentando graves falhas na sua construção, tanto ao nível estrutural como devido ao elevado estado de degradação de todo o edifício. A urgência de uma nova construção é visível, estando já em causa a segurança e saúde da comunidade educativa. É de notar que foi iniciada a construção da nova escola por parte da Parque Escolar com conclusão prevista para o ano de 2015.

9.2. Segurança Social

O apoio à infância e aos idosos para além do que incumbe aos organismos públicos, é realizado por diversas estruturas sociais criadas pela sociedade civil. Deste modo estas instituições assumem-se em Anadia como a face visível do apoio a crianças, a pessoas com grau de deficiência e a idosos.

Quadro 1 – Quadro Síntese dos Equipamentos Sociais e suas valências

Freguesia	Instituição	Creche	ATL	Centro de Dia	Lar	Serviço de Apoio Domiciliário	Outros
Avelãs de Caminho	Associação Social de Avelãs de Caminho	X	X	X	X		
Avelãs de Cima	CSCR de Avelãs de Cima	X	X	X	X	X	
Moita	Centro Social e Paroquial da Moita	X	X	X	X		
Sangalhos	Misericórdia da Freguesia de Sangalhos	X	X	X	X	X	Centro de Acolhimento Temporário para Crianças em Risco
Vila Nova de Monsarros	Centro de Apoio Social de Vila Nova de Monsarros	X	X	X		X	
Vilarinho do Bairro	CSCR da Pedralva			X		X	
	CSR da Poutena	X	X	X	X	X	
UF de Amoreira da Gândara, Paredes do Bairro e Ancas	CSCR de Paredes do Bairro	X	X	X		X	
	Casa do Povo de Amoreira da Gândara	X	X	X		X	
UF de Arcos e Mogofores	APPACDM						Centro de Atividades Ocupacionais

Freguesia	Instituição	Creche	ATL	Centro de Dia	Lar	Serviço de Apoio Domiciliário	Outros
	Casa da Imaculada Conceição	X					
	Centro Social de Anadia	X	X				
	Centro Social Maria Auxiliadora de Mogofores	X	X			X	
	Centro Social S. José de Cluny	X					
	Santa Casa da Misericórdia de Anadia	X		X	X	X	
UF de Tamengos, Aguim e Óis do Bairro	CSC Nossa Sra do Ó de Aguim	X	X	X	X	X	
	Centro Bem- Estar Social de Tamengos		X	X			

9.2.1. Apoio à Infância

Ao nível do apoio à infância, há a registar a existência de uma ampla rede de equipamentos de apoio à população infantil. Assim, de acordo com o Diagnóstico Social do Concelho de Anadia, realizado em outubro de 2011, contavam-se 14 instituições que possuíam a valência creche e que apoiavam um total de 430 crianças e 12 instituições com a valência ATL, que apoiavam 360 crianças.

Relativamente à valência Creche à exceção de 2 instituições, Centro Social S. José Cluny e o Centro Social Cultural e Recreativo de Avelãs de Cima, que apresentam uma taxa de ocupação ligeiramente aquém da sua capacidade, as restantes 13 instituições encontravam-se com uma ocupação a 100%. Apesar de considerada relativamente elevada a taxa de cobertura da valência creche (48,5%), os dados atuais dão indicação da insuficiência da dotação existente, pois os dados recolhidos apontam para uma lista de espera global de 98 utentes. Mesmo que este valor possa estar inflacionado, pois uma criança pode estar inscrita em mais que uma creche, os dados apresentados denunciam uma clara insuficiência da resposta social do concelho a este estrato etário.

Apenas a freguesia de S. Lourenço do Bairro não possui creche.

REVISÃO DO PDM DE ANADIA

Estudos de caracterização e diagnóstico

Quadro 2 - Creches

Freguesia	Nome da Instituição	Capacidade	nº Utentes	Lista de Espera
Amoreira da Gândara	Casa do Povo de Amoreira da Gândara	19	19	0
Avelãs de Caminho	Associação Social de Avelãs de Caminho	20	20	4
Avelãs de Cima	Centro Social, Cultural e Recreativo de A. de Cima	35	32	0
Moita	Centro Social e Paroquial da Moita	20	20	0
Sangalhos	Santa Casa da Misericórdia de Sangalhos	37	37	10
Vila Nova de Monsarros	Centro Apoio Social de Vila Nova de Monsarros	12	12	0
Vilarinho do Bairro	Centro Social e Recreativo de Poutena	34	34	0
UF de Amoreira da Gândara, Paredes do Bairro e Ancas	Centro Social, Cultural e Recreativo de P. do Bairro	23	23	0
UF de Arcos e Mogofores	Casa Imaculada Conceição	42	42	14
	Centro Social S. José de Cluny	28	24	0
	Centro Social Anadia	40	40	31
	Centro Social Maria Auxiliadora de Mogofores	35	35	11
	Santa Casa da Misericórdia de Anadia	42	42	16
UF de Tamengos, Aguim e Óis do Bairro	Centro Social e Cultural N.ª Sr.ª Ó de Aguim	50	50	12
	Total	437	430	98

Relativamente à valência Atividades de Tempos Livres à exceção de quatro instituições, Associação Social de Avelãs de Caminho, Centro de Bem-Estar Social da Freguesia de Tamengos, Centro Social Maria Auxiliadora de Mogofores e Centro Social Cultural e Recreativo de Avelãs de Cima, que apresentam uma taxa de ocupação ligeiramente aquém da sua capacidade, cinco instituições encontram-se com uma ocupação a 100% e três ultrapassam a capacidade prevista – Centro Apoio Social de Vila Nova de Monsarros, Centro Social, Cultural e Recreativo de Paredes do Bairro e o Centro Social e Cultural N.º Sr.ª Ó de Aguim. Embora não existam valores indicativos de cobertura para este tipo de valência, mas antes a identificação de um quadro socioeconómico associado, os dados da utilização dos estabelecimentos existentes refletem face aos valores da capacidade não utilizada e à aos da lista de espera, uma situação de razoável satisfação das necessidades. Mais uma vez apenas surge a freguesia de São Lourenço como freguesia sem valência de ATL. Nos anos mais recentes a procura deste tipo de serviço social tem vindo a decair, muito devido ao fato de ter ocorrido uma reestruturação do sistema de ensino público ao nível 1º Ciclo do Ensino Básico, nomeadamente com a entrada em funcionamento das AEC (Atividades de Enriquecimento Curricular), que permitem manter as crianças no estabelecimento escolar após o período normal de aulas.

Quadro 3 - ATL

Freguesia	Nome	Capacidade	Nº utentes	Lista de espera
Avelãs de Caminho	Associação Social de Avelãs de Caminho	25	23	0
Avelãs de Cima	Centro Social, Cultural e Recreativo de Avelãs de Cima	20	16	0
Moita	Centro Social Paroquial da Moita	32	32	0
Sangalhos	Santa Casa da Misericórdia de Sangalhos	40	40	6
Vila Nova de Monsarros	Centro de Apoio Social de Vila Nova de Monsarros	20	22	0
Vilarinho do Bairro	Centro Cultural e Recreativo da Poutena	17	17	0

Freguesia	Nome	Capacidade	Nº utentes	Lista de espera
UF de Amoreira da Gândara, Paredes do Bairro e Ancas	Centro Social, Cultural e Recreativo de P. do Bairro	45	48	0
	Casa do Povo de Amoreira da Gândara	18	18	0
UF de Arcos e Mogofores	Centro Social Anadia	50	50	1
	Centro Social Maria Auxiliadora de Mogofores	20	11	0
UF de Tamengos, Aguim e Óis do Bairro	Centro de Bem Estar Social da Freguesia de Tamengos	35	32	0
	Centro Social e Cultural N.ª Sr.ª Ó de Aguim	44	51	0
Total		366	360	7

De acordo com os números apresentados pelo Diagnóstico Social de 2011 existiam falta de infraestruturas para responder à procura existente, uma vez que existiam muitos munícipes em lista de espera.

Quadro 4 - Síntese das Valências de Apoio à Infância

Tipologia	Capacidade Instalada	Nº de Utentes	% de Utilização	Lista de espera
Creche	437	430	98%	98
ATL	366	360	98%	7
Total	803	790	98%	105

9.2.2. Apoio aos Idosos

Ao nível do apoio à 3ª idade, a oferta de equipamentos, em 2011, é manifestamente insuficiente. As valências existentes no concelho de Anadia são os Centros de Dia, os Lares para Idosos e o Apoio Domiciliário.

Existem 7 Instituições com a valência de Lares para Idosos, 12 com a valência de Centros de Dia e o Apoio Domiciliário é prestado através de 11 instituições.

Os Centros de Dia são utilizados praticamente no limite das lotações existentes, com uma taxa de utilização global de 99%, existindo uma lista de espera de 20 pessoas que incidem apenas em quatro instituições: Casa do Povo de Amoreira da Gândara, Centro Social,

Recreativo e Cultural da Pedralva, Centro de Bem-Estar Social da Freguesia de Tamengos, e Centro Social, Cultural e Recreativo de Avelãs de Cima. De um modo geral a oferta encontra-se razoavelmente distribuída no concelho, não existindo este serviço social em Ancas, Mogofores e Óis do Bairro.

Quadro 5 – Centros de Dia

Freguesia	Nome	Nº de Utentes	Capacidade	Lista de espera
Avelãs de Caminho	Associação Social de Avelãs de Caminho	18	20	0
Avelãs de Cima	Centro Social, Cultural e Recreativo de Avelãs de Cima	30	30	2
Moita	Centro Social e Paroquial da Moita	11	11	0
S. Lourenço do Bairro	Centro Social, Recreativo e Cultural da Pedralva	35	35	4
Sangalhos	Santa Casa da Misericórdia de Sangalhos	38	40	0
Vila Nova de Monsarros	Centro Apoio Social de Vila Nova de Monsarros	33	33	0
Vilarinho do Bairro	Centro Cultural e Recreativo da Poutena	56	56	0
UF de Amoreira da Gândara, Paredes do Bairro e Ancas	Casa do Povo de Amoreira da Gândara	44	44	6
	Centro Social, Cultural e Recreativo de Paredes do Bairro	20	20	0
UF de Arcos e Mogofores	Santa Casa da Misericórdia de Anadia	50	50	0
UF de Tamengos, Aguim e Óis do Bairro	Centro Social e Cultural N.º Sr.ª Ó de Aguim	40	40	0
	Centro de Bem-Estar Social da Freguesia de Tamengos	23	23	8
Total		398	402	20

REVISÃO DO PDM DE ANADIA

Estudos de caracterização e diagnóstico

Os Lares para Idosos possuem uma taxa de utilização global de 100%, existindo uma lista de espera descomunal de 923 utentes, o que corresponde sensivelmente ao triplo da capacidade global instalada que é de 318 utentes. Ainda que a lista de espera possa estar ligeiramente inflacionada por via da possibilidade de existirem pedidos registados em mais do que uma instituição, este valor não deixa de ser bastante significativo, incidindo por vezes de modo desigual pelas diversas freguesias/instituições que prestam este serviço, veja-se a título de exemplo a Associação Social de Avelãs de Caminho com uma capacidade instalada de 32 utentes e 50 pessoas em lista de espera e a Santa Casa da Misericórdia de Anadia com uma capacidade instalada de 97 utentes e 329 pessoas em lista de espera. Apenas 7 das 10 freguesias do concelho encontram-se dotadas da valência Lares para Idosos: Moita, Aguim, Sangalhos, Avelãs de Caminho, Arcos, Vilarinho do Bairro, e Avelãs de Cima.

Quadro 6 – Lares de Idosos

Freguesia	Nome	Nº de Utentes	Capacidade	Lista de Espera
Avelãs de Caminho	Associação Social de Avelãs de Caminho	32	32	50
Avelãs de Cima	Centro Social, Cultural e Recreativo de A. Cima	48	48	92
Moita	Centro Social Paroquial da Moita	40	40	98
Sangalhos	Santa Casa da Misericórdia de Sangalhos	35	35	96
Vilarinho do Bairro	Centro Social e Recreativo da Poutena	32	32	158
UF de Arcos e Mogofores	Santa Casa da Misericórdia de Anadia	97	97	329
UF de Tamengos, Aguim e Óis do Bairro	Centro Social e Cultural N.º Sr.ª Ó de Aguim	34	34	100
	Total	318	318	923

O apoio domiciliário é feito a 371 utentes, correspondendo a uma taxa de utilização de 98%. Ainda assim subsiste uma lista de espera de 14 pessoas, das quais 3 dizem respeito ao Centro Social Maria Auxiliadora de Mogofores, 6 ao Centro Social, Recreativo e Cultural da Pedralva

e 5 ao Centro Social, Cultural e Recreativo de Paredes do Bairro. O Apoio domiciliário é prestado em 9 das 15

0 freguesias do concelho, não existindo em Ancas, Óis do Bairro, Tamengos e Moita.

Quadro 7 – Apoio Domiciliário no concelho de Anadia

Freguesia	Nome	Nº de Utentes	Capacidade	Lista de espera
Avelãs de Caminho	Associação Social de Avelãs de Caminho	7	12	0
Avelãs de Cima	Centro Social, Cultural e Recreativo de Avelãs de Cima	33	35	0
S. Lourenço do Bairro	Centro Social, Recreativo e Cultural da Pedralva	30	30	6
Sangalhos	Santa Casa da Misericórdia de Sangalhos	35	35	0
Vila Nova de Monsarros	Centro Apoio Social de Vila Nova de Monsarros	13	13	0
Vilarinho do Bairro	Centro Cultural e Recreativo da Poutena	40	40	0
UF de Amoreira da Gândara, Paredes do Bairro e Ancas	Casa do Povo de Amoreira da Gândara	50	50	0
	Centro Social, Cultural e Recreativo de P. do Bairro	13	13	5
UF de Arcos e Mogofores	Centro Social Maria Auxiliadora de Mogofores	60	60	3
	Santa Casa da Misericórdia de Anadia	45	45	0
UF de Tamengos, Aguim e Óis do Bairro	Centro Social e Cultural N.º Sr.ª Ó de Aguim	45	45	0
Total		371	378	14

No seu conjunto, o concelho presta atualmente apoio a 17,9% da população com mais de 65 anos, tendo capacidade para um pouco mais: 15,8% (mais 11 utentes). Atendendo às listas de espera conhecidas, hoje (2011/2012), o concelho deveria ter uma taxa de cobertura de aproximadamente 29,5%, ou seja, deveria poder atender mais 957 idosos. Estes valores estão provavelmente sobredimensionados porque cada utente pode estar inscrito em mais do que uma unidade, no entanto, não deverá ser uma diferença muito significativa.

Quadro 8 – Síntese das valências a idosos

Tipologia	Capacidade Instalada	Nº de Utentes	% de Utilização	Lista de espera
Centros de Dia	402	398	99%	20
Apoio	378	371	98%	14

Domiciliário				
Lares para Idosos	318	318	100%	923
Total	1098	1087	98%	957

9.2.3. Outras respostas sociais

O município de Anadia ainda possui respostas sociais na Área da Deficiência e na Área Família e Comunidade. Na área da deficiência existe a Associação Portuguesa de Pais e Amigos do Cidadão Deficiente Mental (APPACDM) que oferece as valências de "Escola de Ensino Especial", "Centro de Atividades Ocupacionais" (dois centros), "Serviço de Apoio Domiciliário", "Lar Residencial" (existem 3 lares: Anadia, Vilarinho do Bairro e Avelãs de Caminho) e ainda "Formação Profissional". No total, esta Associação apoia 128 utentes, no entanto existe uma lista de espera de 45 pessoas, a grande maioria na resposta social de lar residencial, sendo evidente a necessidade de ampliar a capacidade das respostas sociais existentes.

Na área da "Família e Comunidade", a Santa Casa da Misericórdia de Sangalhos presta apoio em 59 casos (famílias ou indivíduos) no sentido do desenvolvimento de atividades que visam a promoção e integração social em casos de disfunção socioeconómica, nomeadamente através de ações de acolhimento/atendimento, informação e orientação.

9.3. Saúde

"A Constituição da República Portuguesa – Lei Constitucional n.º 1/92, de 25 de novembro – consagra a proteção à saúde como um direito de todos os cidadãos e da comunidade, assegurado pelo Serviço Nacional de Saúde, de âmbito universal, global e tendencialmente gratuito e que abrange não só a promoção da saúde e a prevenção da doença, como a prestação de cuidados de saúde."

A Lei de Bases da Saúde (Lei n.º 48/90, de 24 de agosto) revela a mesma ideologia e abrange ainda as entidades privadas com as quais se estabelecem acordos para a prestação de cuidados.

Os Equipamentos de Saúde não são, por enquanto, da competência das autarquias, mas estas desempenham o papel de intermediários ao comunicar e negociar com as diversas entidades (Administração Central, Regional, Distrital e Local, população, entidades prestadoras de serviços) de forma a garantir a melhor resposta às necessidades das suas comunidades.

Neste contexto, a autarquia deve ter presente uma ação de antecipação do problema e de compreensão da realidade, a fim de prever e contribuir para a concertação de soluções, com o intuito de trazer vantagens para o município e os munícipes, como aliás já

era referido na Base IX da Lei de Bases da Saúde (Lei n.º 48/90, de 24 de agosto): “Sem prejuízo de eventual transferência de competências, as autarquias locais participam na ação comum a favor da saúde coletiva e dos indivíduos, intervêm na definição das linhas de atuação em que estejam diretamente interessadas e contribuem para a sua efetivação dentro das suas atribuições e responsabilidades.”

Estes cuidados de saúde dividiam-se inicialmente em duas categorias distintas: os cuidados de saúde primário - Centros de Saúde, e os cuidados de saúde diferenciados - Rede Hospitalar (geral e distrital) mas aquando da criação do Serviço Nacional de Saúde (SNS) (Decreto-Lei n.º 11/93, de 15 de janeiro) definiu-se que a “tradicional dicotomia entre cuidados primários e cuidados diferenciados revelou-se não só incorreta do ponto de vista médico mas também geradora de disfunções sob o ponto de vista organizativo. Daí a criação de unidades integradas de cuidados de saúde - Unidades de Saúde, que hão-de viabilizar a imprescindível articulação entre grupos personalizados de Centros de Saúde e Hospitais”.

9.3.1. Caracterização

A nível concelhio e no âmbito deste estudo, são os cuidados de saúde primários os merecedores de especial interesse.

Relativamente aos equipamentos de saúde existentes no município de Anadia, estes dividem-se em setor público (SNS) e sector privado.

Do setor público fazem parte os Hospitais públicos, Centros de Saúde, Unidades de Cuidados de Saúde Personalizados e Extensões (unidades mais pequenas, e que geralmente correspondem à área geográfica das freguesias), que prestam cuidados de prevenção primária (promoção e educação para a saúde), secundária (diagnóstico, tratamento e referência para os cuidados secundários) e terciária (reabilitação), de uma forma geral, em regime de ambulatório.

Do setor privado fazem parte os Hospitais privados, Clínicas de diversos géneros (exemplo: fisioterapia e dentária), Laboratórios de análises e Farmácias.

9.3.1.1. Equipamentos de Saúde Públicos

Ao nível de equipamentos de saúde públicos, o município de Anadia é composto por um Hospital público (Hospital José Luciano de Castro), localizado no centro da cidade de Anadia (União de Freguesia de Arcos e Mogofores), um Centro de Saúde, igualmente localizado na sede de concelho organizado em 3 Extensões e 8 Unidades de Cuidado de Saúde Personalizados. Apenas a freguesia da Moita não possui qualquer equipamento de saúde público.

REVISÃO DO PDM DE ANADIA

Estudos de caracterização e diagnóstico

O Hospital José Luciano de Castro tem uma área de irradiação que abrange todo o concelho e zonas limítrofes da Mealhada, Oliveira do Bairro e Mortágua, sendo que a capacidade de atendimento diário (230 utentes/dia) ainda não é atingida (o número médio de utentes/dia é 217).

Sendo preconizado pelas Normas da extinta DGOTDU, que o número de camas deverá obedecer ao critério padrão de “2 camas/1000 habitantes”, e atendendo que a população residente do concelho é de 29150 habitantes (de acordo com os Censos 2011), resultaria na necessidade de 59 camas, contra as atuais 20 existentes (Fonte - hdanadia.min-saude.pt). Contudo, este critério é aplicado aos Hospitais Distritais Gerais, classificação que não detém o de Anadia, classificado em 1977 de Hospital Distrital de Nível I (nível concelhio) e neste, a cobertura é considerada satisfatória.

O quadro seguinte caracteriza os equipamentos de saúde públicos quanto à sua quantificação e distribuição por freguesia.

Quadro 9 - Hospital, Centro de Saúde e Extensões, do concelho de Anadia, em 2014 (Fonte - Portal da Saúde)

Lugar	Tipologia	Tipo de instalações
Aguim	UCSP Anadia I	Próprias
Amoreira da Gândara	UCSP Anadia II	Próprias
Ancas	Extensão do C.S.	Adaptadas
Anadia	Hospital	Próprias
	Centro de Saúde	Próprias
Avelãs de Caminho	UCSP Anadia II	Adaptadas
Avelãs de Cima	UCSP Anadia II	Próprias
Mogoforos	UCSP Anadia I	Próprias
Sangalhos	UCSP Anadia II	Próprias
São Lourenço do Bairro	UCSP Anadia I	Próprias
Tamengos	Extensão do C.S.	Próprias
Vila Nova de Monsarros	Extensão do C.S.	Adaptadas
Vilarinho do Bairro	UCSP Anadia I	Próprias

Em relação ao Hospital José Luciano de Castro prestam-se os serviços apresentados no quadro seguinte. É relevante dizer que o serviço de urgência foi encerrado recentemente. Segundo o relatório Preliminar da Rede Hospitalar da Entidade Reguladora da Saúde, o concelho de Anadia é abrangido pelos seguintes hospitais / maternidades:

- Centro Medicina de Reabilitação da Região Centro Rovisco Pais – Cantanhede
- Centro Hospitalar e Universitário de Coimbra

- Hospital Arcebispo João Crisóstomo – Cantanhede
- Hospital Infante D. Pedro – Aveiro
- Maternidade Bissaya Barreto – Coimbra
- Maternidade Dr. Daniel de Matos – Coimbra
- Santa Casa Misericórdia da Mealhada



Figura 48 - Hospital José Luciano de Castro – Anadia (Fonte - publico.pt)

Quadro 10 - Serviços Disponibilizados e Tempos de Espera no Hospital José Luciano de Castro Anadia (Fonte - hdanadia.min-saude.pt)

		Tempo de Resposta previsível (dias)	Tempo de resposta garantido (dias)
Consulta Externa	Oftalmologia	360	360
	Medicina Física e Reabilitação	150	150
	Otorrinolaringologia	60	120
	Cardiologia	60	150
	Ortopedia	60	150
	Dermatologia	30	60
	Medicina	30	60
	Diabetes	30	60
	Urologia	15	30
	Cirurgia	15	30
	Anestesiologia	15	30
	Dor	15	30
Pediatria	15	30	

Cirurgia Ambulatório	Cirurgia Geral	<20	<30
	Urologia	<30	<60
	Ortopedia	<60	<90
Imagiologia	RX Convencional	<1	1
	Contrastados	<7	15
	Ecografias	<7	15
	Mamografias	<7	15
Outros	ECG	3	5
	Fisioterapia	7	15
	Psicologia	12	21
	Enfermagem	<1	1
	Dietista	7	15

9.3.1.2. Equipamentos de Saúde Privados

O Município é composto por uma diversidade de serviços e equipamentos privados que cobrem diversas especialidades médicas e serviços variados de diagnóstico e tratamento médico.

Deste modo, para além de um Hospital Privado da Misericórdia de Sangalhos (agora gerido pela Idealmed) que engloba diversas especialidades, existem no município, diversos Consultórios médicos, diversas clinicas, 2 Laboratórios de Análises Clínicas e 13 Farmácias.

Ao nível das farmácias, o concelho encontra-se muitíssimo bem dotado, pois à exceção das freguesias da Moita e S. Lourenço do Bairro, todas as restantes encontram-se servidas, existindo freguesias com mais do que uma farmácia instalada, como é o caso da UF de Arcos e Mogofores com três e de Vilarinho do Bairro com duas.

O quadro seguinte caracteriza os equipamentos de saúde privados quanto à sua quantificação e distribuição por freguesia.

Quadro 11 - Hospitais Privados, Clínicas, Laboratórios de Análises e Farmácias no concelho da Anadia, em 2014 (Font - Infarmed.pt e paginasmarelas.pt)

Freguesia	Hospitais Privados	Laboratórios de Análises	Farmácias
UF de Amoreira da Gândara, Paredes do Bairro e Ancas	-	-	2
UF de Arcos e Mogofores	-	1	4

Freguesia	Hospitais Privados	Laboratórios de Análises	Farmácias
Avelãs de Caminho	-	-	1
Avelãs de Cima	-	-	1
Sangalhos	1	1	1
Tamengos	-	-	1
Vila Nova de Monsarros	-	-	1
Vilarinho do Bairro	-	-	2
Total	1	2	13

9.3.2. Análise

De acordo com a dotação atual e em termos quantitativos, o concelho encontra-se razoavelmente dotado de equipamentos de saúde, embora possa vir, de futuro, a ser penalizado com o envelhecimento tendencial da população que acarreta consequentes aumentos das necessidades de saúde que importa acautelar com particular atenção, bem como com o constante desinvestimento nas infraestruturas de saúde do concelho que originou situações de perda de qualidade dos serviços disponibilizados, quer ao nível dos quadros clínicos (médicos e enfermeiros), quer ao nível das valências disponibilizados à população.

As Normas de Programação e Caracterização de Equipamentos Coletivos e a Portaria n.º 936-A/99, de 22 de outubro, estabelecem em termos de programação que a capitação (*população do último censo x 1,2*), não deverá ser inferior a 4 000 habitantes, não devendo existir uma outra farmácia num raio de 250 metros da farmácia a instalar.

O concelho tem uma capacidade largamente excedentária, uma vez que atualmente já existem 13 farmácias e mesmo no quadro das recentes orientações da Administração Central que dão indicação da redução dos 4000 habitantes/farmácia para 3500, continuará a não ser necessária mais nenhuma farmácia como se mostra nos cálculos seguintes:

- Ano de 2016: 29981 hab. / 3500 hab/farmácia => 8.6 farmácias;
- Ano de 2021: 30013 hab. / 3500 hab/farmácia => 8.6 farmácias;
- Ano de 2026: 30045 hab. / 3500 hab/farmácia => 8.6 farmácias;
- Ano de 2031: 30077 hab. / 3500 hab/farmácia => 8.6 farmácias.

Neste contexto, todas as freguesias existentes no concelho, com exceção das UF Arcos e Mogofores e a freguesia de Sangalhos, apresentam valores de capitação inferiores ao estabelecido e segundo as projeções demográficas calculadas no Relatório da Demografia, este cenário irá permanecer. Desta forma, segundo a Portaria n.º 936-A/99, de 22 de outubro, até 2031 apenas a freguesia de Sangalhos e a UF de Arcos e Mogofores necessitariam de farmácias, no entanto tal situação não seria considerada suficiente face à distância que se verifica entre as diversas freguesias do concelho.

9.3.3. Saúde e Bem-estar

No que respeita a serviços relacionados com Saúde e Bem-estar, Anadia possui duas estâncias termais: as Termas da Curia e as Termas de Vale da Mó.

A Atividade Termal tem por base a utilização das Águas Minerais Naturais, cujas indicações terapêuticas foram oficialmente reconhecidas. A utilização das águas minerais para fins termais, que é feita desde o tempo dos romanos, resulta da diversidade geológica existente.

9.3.3.1. Termas da Curia



Figura 49 – Termas da Curia (Fonte - rotadabairrada.pt)

As Termas da Curia localizam-se na Curia, União das freguesias de Aguim, Tamengos e Óis do Bairro, numa zona de relevo suave, correspondente à planície aluvionar do vale do Cértima e seus afluentes, situada à cota média dos 35 metros de altitude.

As águas termais da Curia foram descobertas nos tempos romanos, a “*Aquae Curiva*” (água que cura) deu origem ao nome do lugar da Curia. Há registo de que em 1863 o engenheiro francês Chapelle, um dos engenheiros responsáveis pela construção da linha do Norte terá utilizado água de poços existentes na zona para se tratar de alguns problemas de pele. O sucesso de tal ato espalhou a fama curativa destas águas. Mais tarde foi fundada a Sociedade das Águas da Curia, por iniciativa de Albano Coutinho. (Fonte - aguas.ics.ul.pt)

As águas minero-medicinais desta Estância Termal são de natureza sulfatada cálcica e magnésica e são especialmente indicadas no tratamento de doenças como a doenças metabólico-endócrinas ("gota"), cálculo renal ("pedra no rim"), infecções urinárias, hipertensão arterial, doenças reumáticas e musculoesqueléticas (reumatismo, problemas de coluna, artrite), entre outros. (Fonte - termasdacuria.com)

Quadro 12 – Composição da água das Termas da Curia (Fonte - Direção-Geral de Energia e Geologia e termasdacuria.com)

Composição Química	
Mineralização	Hipersalina
Composição iónica	Sulfatada, cálcica

9.3.3.2. Termas de Vale da Mó



Figura 50 – Termas Vale da Mó (rotadabairrada.pt)

Contigua às faldas da Serra do Caramulo, a 250 metros de altitude, no meio de denso arvoredo, quase no extremo leste da Bairrada, surge a pequena aldeia de Vale da Mó (freguesia da Moita) com o seu grande tesouro – as *Termas de Água Férrea*.

O Vale da Mó é uma tortuosa faixa de terreno apertado entre montes opulentamente vestidos de pinheiros e medronheiros com rara mescla de sobreiros, oliveiras, acácias e eucaliptos, irrompendo do solo, tapetado da mais variada vegetação rasteira, tornando-o num lugar aprazível para tratamento de cura e repouso, de microclima muito seco, sem nevoeiros e temperado, onde se desfruta de panorama lindíssimo e variado.

A sua localização, longe do burburinho e da agitação cidadina, convida ao repouso e é fundamental para a cura de estados de depressão nervosa e fadiga, tão comuns nos nossos dias.

REVISÃO DO PDM DE ANADIA

Estudos de caracterização e diagnóstico

A água mineral das Termas de Vale da Mó é uma água que nasce bacteriologicamente pura, sem cheiro e de sabor ligeiramente férreo. Trata-se de uma água hipotermal, fracamente mineralizada, “moderadamente doce” mas de reação ácida e quimicamente, tem uma elevada estabilidade, sendo, do ponto de vista iónico, uma *água bicarbonatada magnesiana ferruginosa*, o que se traduz numa “representante única deste tipo de património hidrológico português” e está indicada no tratamento de doenças do sangue (anemias e outras por carência de ferro), doenças gastroepáticas (Gastro duodenais e hepatopatias), anorexias e convalescenças. Desde 2001 que a Câmara Municipal de Anadia detém o contrato de exploração destas termas. (Fonte - cm-anadia..pt)

Quadro 13 - Composição da água das Termas de Vale da Mó (Fonte - Direção-Geral de Energia e Geologia (dgeg.pt))

Composição	
Mineralização	Hipossalina
Composição iónica	Bicarbonatada magnesiana

Quadro 14 – Composição química da água das Termas de Vale da Mó (Fonte - LNEG + FMUC-LMC – 02/10/2012)

Composição Química	
Temperatura da água	16,7 °C
pH (20,5 °C)	6,18
Mineralização	187,0 mg/l
HCO ₃ ⁻	98,0 mg/l
Mg ²⁺	16,4 mg/l
Fe ²⁺	8,6 mg/l

9.4. Desporto

Nos termos de enquadramento legal, o DL n°141/2009, de 16 de junho veio estabelecer o novo regime jurídico das instalações desportivas de uso público, revogando o anterior, DL n°317/97, de 25 de novembro.

“Entende-se por instalação desportiva o espaço edificado ou conjunto de espaços resultantes de construção fixa e permanente, organizados para a prática de atividades desportivas, que incluem as áreas de prática e as áreas anexas para os serviços de apoio e instalações complementares.”

As instalações desportivas podem ser agrupadas nos seguintes tipos:

- Instalações desportivas de base (recreativas e formativas);

-
- Instalações desportivas especializadas ou mono disciplinares;
 - Instalações desportivas especiais para o espetáculo desportivo.

As Instalações desportivas de base recreativa são as que se destinam a atividades desportivas informais e não sujeitas a regras imperativas e permanentes, podendo ser práticas com carácter de manutenção e/ou de lazer. São consideradas instalações recreativas as seguintes:

- Recintos, pátios, minicampos e espaços elementares de jogos desportivos e jogos tradicionais;
- Espaços de percursos permanentes para manutenção livre, corridas ou exercícios de manutenção, abrangendo o uso de patins e bicicletas;
- Salas e recintos cobertos para atividades de manutenção, lazer, jogos recreativos, jogos de mesa e jogos desportivos não codificados;
- As piscinas cobertas ou ao ar livre para uso recreativo, de lazer e de manutenção.

Instalações desportivas de base formativa são as destinadas à educação de práticas desportivas de base e atividades de acesso a disciplinas desportivas especializadas, para aperfeiçoamento e treino desportivo. Consideram-se instalações formativas:

- Grandes campos de jogos, destinados ao futebol, rúgbi e hóquei em campo;
- Pistas de atletismo, em anel fechado, ao ar livre e com traçado regulamentar;
- Pavilhões desportivos e salas de desporto polivalentes;
- Pequenos campos de jogos, campos polidesportivos, campos de ténis e ringues de patinagem, ao ar livre ou com simples cobertura;
- Piscinas, ao ar livre ou cobertas, de aprendizagem, desportivas e polivalentes.

Instalações desportivas especializadas ou monodisciplinares são as criadas para a prática de atividades desportivas monodisciplinares, adaptadas especificamente para uma modalidade própria e vocacionadas para a formação e treino dessa mesma modalidade. Designam-se instalações especializadas as seguintes:

- Pavilhões e salas de desporto destinados e apetrechados para uma modalidade específica;
- Salas apetrechadas exclusivamente para desportos de combate;
- Piscinas olímpicas, piscinas para saltos e tanques especiais para atividades subaquáticas;
- Pistas de ciclismo em anel fechado e traçado regulamentar;
- Instalações de tiro com armas de fogo;
- Instalações de tiro com arco;
- Pistas e infraestruturas para os desportos motorizados em terra;

REVISÃO DO PDM DE ANADIA

Estudos de caracterização e diagnóstico

- Instalações para a prática de desportos equestres;
- Pistas de remo e de canoagem e infraestruturas de terra para apoio a desportos náuticos;
- Campos de golfe.

Instalações desportivas especiais para o espetáculo desportivo são instalações permanentes, vocacionadas para a realização de competições desportivas, com capacidade para receber público e ainda os meios de comunicação social para difusão pública dos eventos. Consideram-se instalações desportivas especiais para o espetáculo desportivo as seguintes:

- Estádios;
- Pavilhões multiusos desportivos;
- Estádios aquáticos e complexos de piscinas olímpicas;
- Hipódromos;
- Velódromos;
- Autódromos, motódromos, kartódromos e crossódromos;
- Estádios náuticos.

9.4.1. Instalações Desportivas no Município

O concelho de Anadia está muito bem equipado ao nível dos equipamentos desportivos, contando com cerca de 45 instalações aptas para a prática desportiva. No seu conjunto, em 2014, a relação área desportiva útil/habitante era de 6,5 m², número substancialmente acima do rácio definido oficialmente (4m²/habitante).

Na oferta de equipamento desportivo do concelho de Anadia incluem-se instalações de várias tipologias, tanto ao nível recreativo e formativo, como instalações especializadas e aptas para espetáculos e competições desportivas. São predominantes, na extensão do município, os grandes campos de jogos, seguidos pelos pequenos campos de jogos, e pelos pavilhões/salas de desporto. Existe também 4 piscinas.

As instalações desportivas, presentes no município de Anadia, podem ser agrupadas, de acordo com as freguesias onde se localizam, segundo os seguintes tipos de classificação:

Quadro 15 – Instalações Desportivas Recreativas

Freguesia	Designação	Tipo de Equipamento
Avelãs de Cima	Parque do Moleiro	Circuitos de Manutenção
UF de Arcos e Mogofores	Eco-parque	Circuitos de Manutenção
	Parque Urbano Anadia	Circuitos de Manutenção e skatepark
UF de Tamengos,	Parque das Termas da	Circuitos de Manutenção

Freguesia	Designação	Tipo de Equipamento
Aguim e Óis do Bairro	Curia	
	Ciclovía da Curia	Ciclovía
	Piscina "Curia clube"	Piscina



Figura 51 – Equipamento Eco-parque – Bicicleta Elíptica



Figura 52 – Equipamento Parque Urbano de Anadia - Skate park



Figura 53 – Equipamento Parque Urbano de Anadia - Remo



Figura 54 - Equipamento Parque Urbano de Anadia

Quadro 16 – Instalações Desportivas Formativas

Freguesia	Designação	Tipo de Equipamento
Avelãs de Caminho	Campo de Avelãs de Caminho	Campo de Futebol de 11
Avelãs de Cima	Junta de Freguesia de Avelãs de Cima	Campo polidesportivo
	Campo de Avelãs de Cima	Campo polidesportivo
	Campo da Cerca	Campo polidesportivo
	Campo da Candeeira	Campo de futebol pequeno/Ténis
Moita	União desportiva Ferreirense	Campo de Futebol de 11
	Grupo Desportivo Moitense	Campo de Futebol de 11
	Rugby Clube da Bairrada	Campo de Rugby
	Grupo Desportivo Moitense	Campo de futebol pequeno
Sangalhos	Sangalhos Desporto Clube	Pavilhão desportivo

REVISÃO DO PDM DE ANADIA

Estudos de caracterização e diagnóstico

Freguesia	Designação	Tipo de Equipamento
	Campo de Sá	Campo polidesportivo
São Lourenço do Bairro	Centro Cultural Desportivo de Couvelha	Campo de Futebol de 11
	Associação Desportiva Recreativa e Cultural da Ribeira	Campo de Futebol de 11
	Associação Desportiva Recreativa e Cultural da Ribeira	Pavilhão desportivo
	Campo de Espairo	Campo de futebol pequeno
	Campo da Azenha	Campo de futebol pequeno
Vila Nova de Monsarros	Associação Desportiva e Cultural de Vila Nova	Campo de Futebol de 11
	Associação Recreativa Cultural de Vila Nova de Monsarros	Pavilhão desportivo
Vilarinho do Bairro	Associação Recreativa Cultural de Vilarinho do Bairro	Pavilhão desportivo
	Campo da Poutena	Campo de Futebol de 11
	Campo de Chipar	Campo polidesportivo
UF de Amoreira da Gândara, Paredes do Bairro e Ancas	Pavilhão de Ancas	Pavilhão desportivo
UF de Arcos e Mogofores	Estádio Pequito Rebelo	Campo de Futebol de 11
	Pavilhão Municipal de Anadia	Pavilhão desportivo
	Belorizonte	Ginásio
	Boa Forma e Relax	Ginásio
	Galerias de São Sebastião	Campo de futebol pequeno
UF de Tamengos, Aguilim e Óis do Bairro	Estádio Eng. Sílvio Henriques Cerveira	Campo de Futebol de 11
	Associação Recreativa Aguinense	Campo de Futebol de 11
	Pavilhão Municipal de Desportos	Pavilhão desportivo
	Curigym	Ginásio
	Campo do Complexo Desportivo	Campo de futebol pequeno/Ténis
	Campo de Basquetebol de Anadia	Campo polidesportivo
	Associação Recreativa Desportiva de Óis do Bairro	Campo de futebol pequeno
Piscinas Municipais	Piscinas	



Figura 55 – Campo Grande – Avelãs de Caminho



Figura 56 – Campo Grande – Ferreiros, Moita



Figura 57 – Campo Grande - Moita



Figura 58 – Campo Grande de Rugby - Moita



Figura 59 – Campo Grande – Couvelha, São Lourenço do Bairro



Figura 60 – Campo Grande – Vila Nova de Monsarros



Figura 61 – Campo Grande – Azenha, Vilarinho do Bairro



Figura 62 – Campo Grande – Arcos, Complexo Desportivo de Anadia



Figura 63 – Campo Grande – Arcos



Figura 64 – Campo Grande - Aguium



Figura 65 – Complexo Desportivo de Sangalhos



Figura 66 – Pavilhão Desportivo – Vila Nova de Monsarros



Figura 67 – Pavilhão Desportivo de Vilarinho do Bairro



Figura 68 – Pavilhão Desportivo da Ribeira, Azenha, Vilarinho do Bairro



Figura 69 – Pavilhão Desportivo de Ancas



Figura 70 – Pavilhão Municipal de Anadia



Figura 71 – Pavilhão Municipal de Desportos de Anadia



Figura 72 – Ginásio Belorizonte



Figura 73 – Ginásio Boa Forma e Relax



Figura 74 – Ginásio Curigym



Figura 75 – Campo polidesportivo – Avelãs de Cima



Figura 76 – Campo Polidesportivo – Pereiro, Avelãs de Cima



Figura 77 – Campo Polidesportivo – Cerca, Avelãs de Cima



Figura 78 – Campo Pequeno – Candieira, Avelãs de Cima



Figura 79 – Campo Pequeno - Moita



Figura 80 – Campo Polidesportivo – Sá, Sangalhos



Figura 81 – Campo Pequeno – Azenha, Vilarinho do Bairro



Figura 82 – Campo Pequeno – Poutena, Vilarinho do Bairro



Figura 83 – Campo Pequeno – Chipar, Vilarinho do Bairro



Figura 84 – Campo Pequeno – Complexo Desportivo de Anadia



Figura 85 – Campo Polidesportivo Galerias São Sebastião - Anadia



Figura 86 – Courts de Ténis – Complexo Desportivo de Anadia



Figura 87 – Minicampo de Basquetebol - Arcos



Figura 88 – Campo Pequeno – Óis do Bairro



Figura 89 – Piscinas Municipais de Anadia

Quadro 17 – Instalações Desportivas Especializadas ou Monodisciplinares

Freguesia	Tipo de Equipamento
Sangalhos	Pista de BMX
Vilarinho do Bairro	Pista de Motocross da Poutena
UF de Arcos e Mogofores	Hipódromo da Bairrada
UF de Tamengos, Aguim e Óis do Bairro	Campo de Golfe da Cúria



Figura 90 – Pista de Motocross da Poutena



Figura 91 – Hipódromo da Bairrada - Arcos



Figura 92 – Campo de Golfe da Curia

Quadro 18 – Instalações Desportivas para Espetáculo Desportivo

Freguesia	Tipo de Equipamento
Sangalhos	Velódromo Nacional/Centro de Alto Rendimento
UF de Tamengos, Aguim e Óis do Bairro	Estádio Eng. Sílvio Henriques Cerveira



Figura 93 – Velódromo Nacional - Sangalhos



Figura 94 – Estádio Municipal – Complexo Desportivo de Anadia

Quadro 19 – Instalações Desportivas Desativadas

Freguesia	Designação	Tipo de Equipamento
Avelãs de Cima	Campo de Avelãs de Cima	Campo de Futebol de 11
	Campo de Avelãs de Cima	Campo de Futebol de 11
Sangalhos	Campo da Fogueira	Campo de Futebol de 11
	Campo da Fogueira	Campo de Futebol de 7
UF de Arcos e Mogofores	Campo da Murteira (Mogofores)	Campo de Futebol de 11
São Lourenço do Bairro	Campo da Pedralva	Campo de Futebol de 11
Vilarinho do Bairro	Campo de Samel	Campo de Futebol de 11
UF de Amoreira da Gândara, Paredes do Bairro e Ancas	Campo de Amoreira da Gândara	Campo de Futebol de 11
	Campo de Paredes do Bairro	Campo de Futebol de 11
UF de Tamengos, Aguiç e Óis do Bairro	Campo de Tamengos	Campo de Futebol de 11

9.4.2. Complexo Desportivo de Anadia

O complexo desportivo de Anadia está localizado no extremo da União das freguesias de Tamengos, Aguiç e Óis do Bairro. É constituído pelo Estádio Municipal de Anadia, em relva natural; por mais dois campos sintéticos de futebol, um de 7 e um de 11; por courts de ténis, incluindo 3 unidades; pelas piscinas Municipais, constituídas por 3 tanques e ainda o Pavilhão Municipal de Desportos. Mais recentemente foi inaugurado o Eco-parque.

O complexo desportivo tem sido uma mais-valia na promoção e na prática desportiva do município. É um espaço dinâmico que recebe várias competições a nível nacional, com equipas tanto nacionais como internacionais e nas diversas modalidades, incidindo essencialmente no futebol e no basquetebol, nas suas várias categorias femininas e masculinas.



Figura 95 – Complexo Desportivo de Anadia

9.4.2.1. Campo de Futebol de 7



Figura 96 – Campo sintético de 7

O campo de relva sintética de futebol de 7 (68x40 metros) inclui duas balizas oficiais, aprovadas pela Federação Portuguesa de Futebol. O campo é totalmente cercado com rede e possui iluminação artificial. Tem ainda, um balneário para 40 jogadores e lotação máxima de 16 jogadores.

9.4.2.2. Campo de Futebol de 11



Figura 97 – Campo Sintético de 11

O campo de futebol de 11 de relva sintética possui marcação para dois campos de futebol de 7. Mede 103 x 68 metros e inclui três balneários com casas de banho e duches. Tem ainda, um bar com arrumos e casas de banho masculinas e femininas.

9.4.2.3. Estádio Municipal de Anadia



Figura 98 – Estádio Municipal

O campo de futebol de 11 inclui três balneários com casas de banho e duches para 25 jogadores, e ainda, um balneário para árbitros e outro para técnicos. Incorpora um gabinete administrativo, um gabinete de imprensa e um gabinete médico. Camarotes para 50 pessoas, bancadas com lugares sentados para 6500 pessoas e bar com arrumos. O estádio é totalmente fechado, com acesso para ambulâncias diretamente ao relvado.

9.4.2.4. Courts de Tênis

O complexo possui 3 courts em piso rápido de betão poroso com iluminação artificial. A lotação depende da variante de 6 a 12 pessoas/hora.



Figura 99 – Courts de Tênis

9.4.2.5. Piscinas Municipais de Anadia

As Piscinas Municipais incorporam três tanques, sendo um de competição (25 x 17m, com profundidade variável entre 1,20 e 1,85m) e os dois restantes de aprendizagem (16 x 8m, com profundidade variável entre 0,75 e 1,20m e 18 x 10m, com profundidade variável entre 1,30 e 1,60m). Dispõem ainda uma sala de aeróbica, hidromassagens e sauna (seca), bem como uma sala de exposições, um bar e esplanada. Inclui balneários femininos e masculinos. Bancada para público com 300 lugares e lotação por hora para 150 utentes.



Figura 100 – Piscinas Municipais

9.4.2.6. Pavilhão Municipal de Anadia

O pavilhão municipal apresenta uma importância histórica para o concelho uma vez que acolheu competições internacionais, tais como:

- Duas finais europeias de hóquei em patins (Juniões 1986 e juvenis 1989)
- Quatro edições da taça latina de hóquei em patins
- Taça latina de andebol (1989)
- Campeonato Europeu de basquetebol (1989).



Figura 101 – Campeonato Europeu de Hóquei em Patins 1989



Figura 102 – Campeonato Europeu de Hóquei em Patins 1986

Este pavilhão inaugurado em 1985 possuía condições ímpares no país. O gimnodesportivo foi e é utilizado para as modalidades de hóquei, futsal, vólei e basquetebol, sendo o único no concelho para hóquei. O pavilhão possui: Piso em taco, aprovado para Competição, com 44 metros x 25 metros; Iluminação artificial; 6 balneários; WC masculinos e femininos; gabinete médico; secretaria e bar.

9.4.2.7. Pavilhão Municipal de desportos

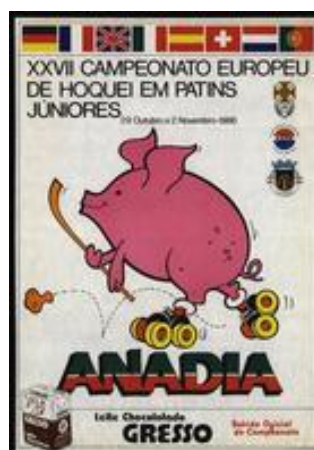

Figura 103 – Pavilhão Municipal de Anadia

O pavilhão de desportos encontra-se devidamente preparado para a realização de competições oficiais, em diversas modalidades, nomeadamente basquetebol, futsal, voleibol e andebol, com um piso em madeira com molas, aprovado para alta competição (44 x 25m). As instalações dispõem ainda de duas salas de squash, um gabinete médico, bar e esplanada, e ainda seis balneários. A lotação depende da modalidade, sendo a média de 10 pessoas por hora/jogo e possui bancada para 900 pessoas.

9.4.3. Velódromo Nacional

O Centro de Alto Rendimento Velódromo Nacional de Sangalhos alberga as modalidades de Ciclismo, Esgrima, Judo, Ginástica, Trampolins e Desportos Acrobáticos. Este enorme edifício, que possui uma cobertura em madeira com uma dimensão significativa possui uma pista de 250 m para a modalidade de ciclismo de pista e uma área para as restantes modalidades com 1100 metros quadrados. O Centro de Estágios possui 16 quartos duplos, balneários, Health Club, ginásios, gabinetes médicos, sala de aulas, sala de convívio, cozinha e cafetaria e diversos arrumos para arrumação de bicicletas e outro equipamento. Estas instalações têm sido palco para outros eventos que não desportivos como é o caso da “Feira Social”, a “Feira da Saúde” e o “Encontro com o Vinho e Sabores Bairrada”.



Figura 104 – Velódromo Nacional

9.4.4. B-AND

Recentemente o município disponibilizou um serviço gratuito de partilha e uso de bicicletas, denominado B-AND, que qualquer cidadão pode alugar gratuitamente em diversas “Estações”. Este projeto ainda está numa fase inicial, possui 50 bicicletas e 5 estações, nas seguintes localizações:

- Velódromo Nacional de Sangalhos;
- Praça da Juventude;
- Piscinas Municipais;
- Sede da Rota da Bairrada, Estação da Curia;
- Curia Tecnoparque.

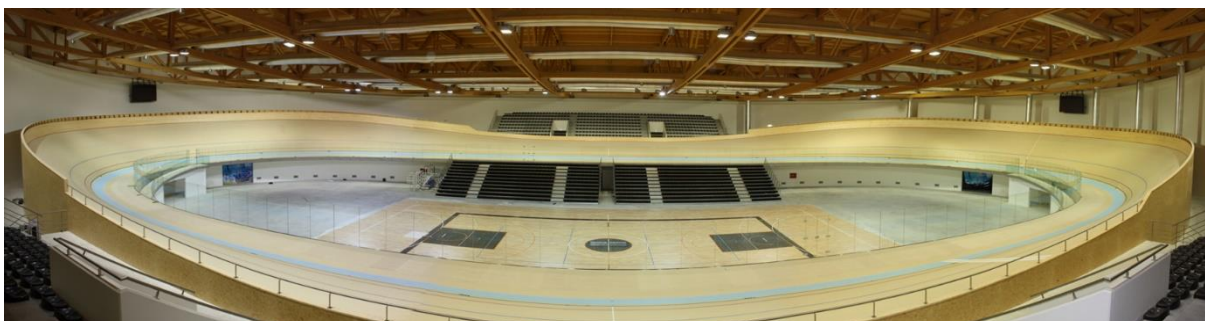

Figura 105 – B-AND



Figura 106 – Mapa das Estações B-AND

9.5. Culto

Este subcapítulo dedicado aos equipamentos de culto é preenchido com imóveis de diversa tipologia e função, abrangendo mais concretamente as seguintes categorias:

Património Devocional (igrejas, santuários, capelas/ermidas, alminhas, cruzeiros, pelourinhos e oratórios/passos) e Património Funerário (cemitério, jazigos, túmulos e capelas funerárias).

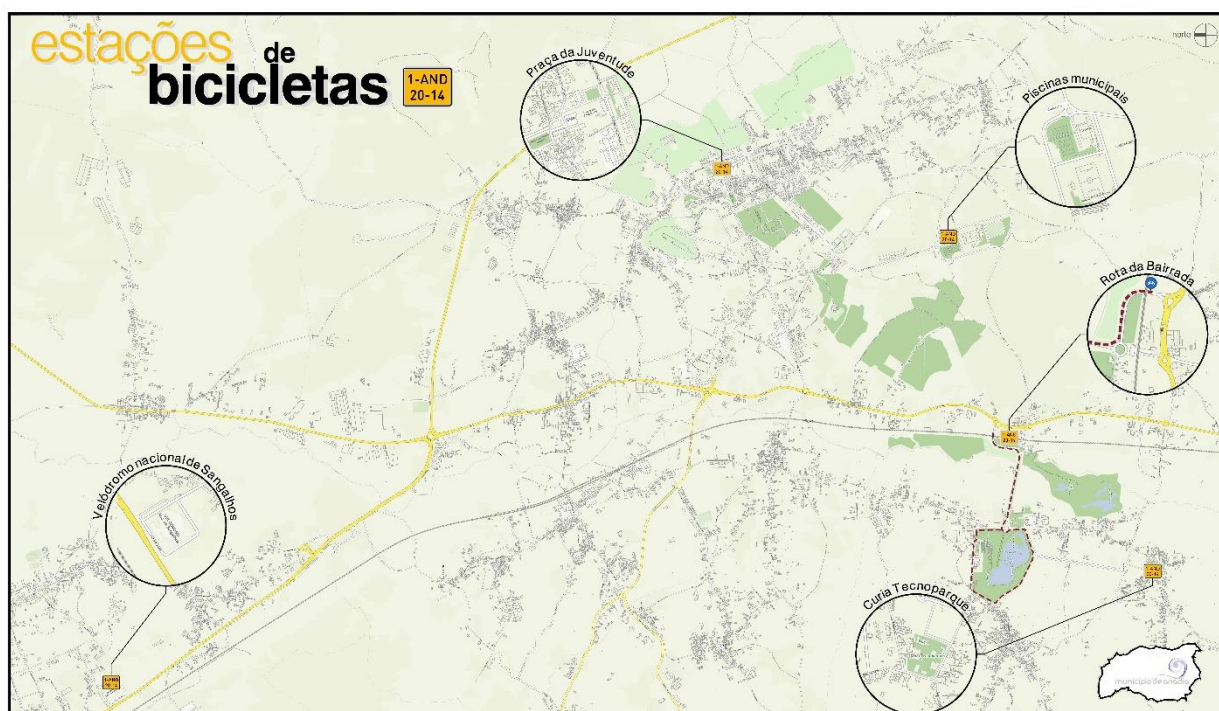
9.5.1. Património Devocional

Os Equipamentos de Culto existentes no Município de Anadia são na sua maioria católicos, existindo Igrejas, Capelas (existentes nos aglomerados urbanos ou isoladas, geralmente associadas a recintos de festas ou de romarias), Santuários e Espaços de Culto de outras manifestações religiosas (todas elas cristãs), Alminhas, Pelourinhos ou Cruzeiros. Como se verifica através da análise do Quadro seguinte, todas as antigas sedes de freguesia (atuais sedes de paróquias) possuem a sua igreja matriz, havendo de igual modo um grande número de capelas distribuídas por todos os lugares. Alguns lugares estão equipados com mais do que uma capela.

Existe um total de 22 Igrejas e um número elevado de capelas (quadro em Anexo).

9.5.1.1. Igrejas e Capelas

As igrejas e capelas foram na grande maioria dos lugares o primeiro e nalguns lugares ainda único equipamento urbano. Praticamente todos os lugares se desenvolveram em redor da sua igreja ou capela e associado a estas encontram-se sempre pequenas praças e comércio de pequena envergadura.

O município de Anadia possui um vasto património imóvel religioso, todas as paróquias (Arcos, Mogofores, Vilarinho do Bairro, Avelãs de Cima, Avelãs de Caminho, Amoreira da Gândara, Paredes do Bairro, Ancas, Aguim, Tamengos, Óis do Bairro, São Lourenço do Bairro, Sangalhos, Moita e Vila Nova de Monsarros) encontram-se dotadas de pelo menos uma Igreja principal correspondendo de um modo geral à Igreja Matriz. Destacam-se pela sua dimensão e importância, em Mogofores, a Basílica /Santuário de Nossa Senhora Auxiliadora (propriedade da Congregação Salesiana), em Arcos, o Centro Paroquial cujas instalações foram recentemente inauguradas, (25 de setembro de 2011) e a capela do Colégio Nossa Senhora da Assunção que também apresenta uma dimensão razoável.

Existem de igual modo um vasto número de capelas, localizadas praticamente em todos os lugares do concelho, no entanto estas muitas vezes não possuem celebração dominical semanal.

A maioria destes equipamentos são compostos unicamente por uma divisão (anexada por uma pequena sacristia), muitos deles apresentam uma torre sineira que informa a população de diversos acontecimentos (mudança de hora, óbitos, festas, entre outros).

Para além da religião católica (a dominante), encontramos no município outras manifestações religiosas e, conseqüentemente, outros espaços de culto não católicos. Na

freguesia de Sangalhos existe a Igreja Adventista do 7º Dia e a Casa de Oração Evangélica e na freguesia de Vila Nova de Monsarros temos a Igreja Adventista do 7º Dia.



Figura 107 – Basílica de Mogofores (Fonte – Rota da Bairrada)



Figura 108 – Nova Igreja de Arcos (Fonte - retratoserecantos.pt)

9.5.1.2. Centro Paroquial

Os centros paroquiais têm desde sempre uma função de apoio à igreja e paróquia, mas as suas valências têm vindo a aumentar e funcionam, nalguns casos, como centro de dia para idosos e apoio domiciliário como é o caso do Centro Social e Paroquial de Moita.



Figura 109 – Centro Paroquial da Moita

9.5.1.3. Alminhas/Oratórios – Passos

As alminhas são equipamentos de culto de dimensões reduzidas, estas normalmente encontram-se adjacentes a vias e cruzamentos. Estes espaços surgem com a intenção de simbolizar as “almas que atravessam o árduo percurso do purgatório e carecem de luz, rezas e esmolas”. Normalmente associada a estes pequenos espaços surgem pequenas estátuas ou imagens em mosaico de símbolos católicos (santos e “nossas senhoras” na maioria dos casos). Estes espaços aparecem no concelho com diversas morfologias: “mini-capelas”, incorporados em muros ou rochas, e em estruturas das mais diversas formas e feitios.



Figura 110 – Alminhas – lugar Outeiro de Cima, São Lourenço do Bairro



Figura 111 – Alminhas - Avelãs de Caminho

9.5.1.4. Cruzeiros

Os cruzeiros surgem em entroncamentos de vias e em entroncamentos de caminhos espirituais /divinos. Estas estruturas que tal como o nome indica possuem uma cruz, foram erguidos com o intuito de proteger os locais, os campos e de celebrar alguma data marcante.



Figura 112 – Cruzeiro de Arcos



Figura 113 – Cruzeiro de Mogofores (coberto)

9.5.2. Património funerário

9.5.2.1. Cemitérios

Os Cemitérios destinam-se à sepultura de cadáveres de pessoas falecidos no concelho. Todas as freguesias dispõem pelo menos de um cemitério próprio, excetuando o caso do cemitério comum às freguesias de S. Lourenço do Bairro e UF Amoreira da Gândara, Paredes do Bairro e Ancas. As freguesias de UF Arcos e Mogofores e de Vila Nova de Monsarros, para além dos cemitérios que se encontram em funcionamento, possuem cemitérios antigos que já se encontram encerrados já há alguns anos, por terem esgotado a sua lotação.

Existem, nalguns cemitérios, igrejas ou capelas que têm como única função a realização da cerimónia fúnebre.

9.6. Equipamentos Culturais

O conceito de cultura é algo vago e existem equipamentos de cultura que por ventura poderão estar incorporados nos equipamentos de lazer, desporto e culto. Optou-se por dar-se ênfase no presente subcapítulo aos quatro museus existentes no concelho e ao cineteatro municipal.

9.6.1. Museus

O Museu do Vinho da Bairrada da Câmara Municipal de Anadia, alberga exposições temporárias e exposições permanentes. As exposições permanentes, exceção feita aos “eno-equipamentos” tradicionais expostos, abrilhantam um estilo contemporâneo contrastado com a natureza e ciência ancestral do vinho e da vindima. Este museu contemporâneo situa-se na cidade de Anadia, UF de Arcos e Mogofores.



Figura 114 – Museu do Vinho da Bairrada (Fonte – cm-anadia.pt)

No centro da cidade de Anadia situa-se ainda o Museu José Luciano de Castro, da Santa Casa da Misericórdia. Este museu encontra-se integrado no palacete onde viveu José Luciano Casto e possui uma coleção de caráter permanente onde estão expostos diversos objetos de arte sacra e de ornamentos do século XIX.



Figura 115 – Museu José Luciano de Castro (Fonte – rotadabairrada.pt)

Na Pedralva, lugar da freguesia de São Lourenço do Bairro, existe o Museu etnográfico da Pedralva, que expõe trajes típicos bairradinos e acessórios agrícolas da região. A administração deste museu é feita pelo grupo folclórico do lugar.



Figura 116 – Museu Etnográfico da Pedralva (Fonte – rotadabairrada.pt)

“O Aliança Underground Museum é um espaço expositivo, que se desenvolve ao longo das tradicionais caves da Aliança Vinhos de Portugal. Contemplando oito coleções distintas, este equipamento museológico versa áreas como a arqueologia, etnografia, mineralogia, paleontologia, azulejaria, cerâmica e estanharia abrangendo uma impressionante extensão temporal com milhões de anos. Inseridos no grande universo da Coleção Berardo, estes acervos resultam do cuidado constante do colecionador José Berardo, em imunizar peças e obras de arte, de múltiplas origens e espécies, com significado por vezes histórico, por vezes sentimental.” (Fonte: aliança.pt)



Figura 117 – Underground Museum (Fonte – portugalconfidential.com)

9.6.2. Cineteatro

O cineteatro de Anadia foi inaugurado em fevereiro de 2009 com o principal objetivo de substituir o antigo e obsoleto Teatro S. Jorge que existia no centro da Vila, entretanto demolido. Usada para cinema, concertos, teatros/ revistas e outros eventos das mais diversas áreas culturais, com 254 lugares de lotação, este espaço apresenta uma cobertura muito peculiar com uma estrutura de madeira em forma de arco.



Figura 118 – Cineteatro de Anadia – (Fonte – rotadabairrada.pt)

9.7. Proteção Civil

A proteção civil é uma atividade que tem como principais objetivos:

- Prevenção de riscos inerentes a grandes catástrofes;
- Atenuação de consequências de cataclismos;
- Proteção e resgate de cidadãos em perigo durante os fenómenos anormais.

São responsáveis por esta atividade no concelho de Anadia diversas entidades, designadamente agentes de proteção civil, organismos e entidades de apoio e estruturas autárquicas. “Em caso de ocorrência de acidente grave ou catástrofe deverá proceder-se à análise dos danos sofridos pelas mesmas (entidades referidas) de modo a se determinar até que ponto os meios operacionais disponíveis no concelho foram afetados” (Fonte – Plano Municipal de Emergência de Proteção Civil de Anadia)

Agentes de Proteção Civil:

- Corpo de Bombeiros Voluntários de Anadia;
- GNR: Posto Territorial de Anadia;
- Centro de Saúde de Anadia.

Organismos e Entidades de Apoio:

- Delegação local do Instituto de Segurança Social – Centro Distrital de Aveiro;
- Hospital da Santa Casa da Misericórdia de Sangalhos;
- Hospital José Luciano de Castros.

Estruturas Autárquicas

- Serviço Municipal de Proteção Civil;
- Câmara Municipal de Anadia (serviços municipais);
- Juntas de Freguesia.

9.7.1. Bombeiros Voluntários de Anadia

O Quartel de Bombeiros Voluntários de Anadia situa-se no centro da cidade de Anadia, na União de Freguesias de Arcos e Mogofores.

É importante referir que os Bombeiros Voluntários de Anadia não restringem as suas ações ao concelho de Anadia, também atuam fora deste, quando solicitado pela Autoridade Nacional de Proteção Civil (ANPC). O corpo é constituído por quatro quadros:

- Quadro de Comando;
- Quadro Ativo;
- Quadro de Reserva;

- Quadro de Honra.

(Fonte - bvanadia.pt)

As principais missões desta entidade são:

- Combate a incêndios;
- Prestação de socorro;
- Auxílio às populações;
- Serviços de Urgência;
- Emergência Pré-Hospitalar;
- Transferências Inter-Hospitalares;
- Desencarceramentos;
- Resgates e salvamentos;
- Transporte de doentes;
- Vigilâncias e patrulhamentos;
- Prevenção em eventos;
- Abastecimentos de água;
- Vistoria de obras.

(Fonte - bvanadia.pt)

Para exercerem a sua atividade os bombeiros voluntários possuem diversas viaturas para apoio às mais diversas atividades referidas. No quadro seguinte enumeram-se os diversos veículos que estão ao dispor desta entidade.

Quadro 20 – Veículos existentes no Quartel dos Bombeiros de Anadia (Fonte - bvanadia.pt)

Tipo de Veículo	Quantidade
Veículos de Comando Tático	1
Veículo com Equipamento Técnico / Operacional de Apoio	2
Veículo Urbano de Combate a Incêndios	2
Veículo Florestal de Combate a Incêndios	2
Veículo Ligeiro de Combate a Incêndios	4
Veículo Tanque Tático Urbano	3
Veículo Tanque de Grande Capacidade	1
Veículo do Instituto Nacional de Emergência Médica	1
Ambulância de Socorro	5
Ambulância de Transporte de Doentes	4
Ambulância de Transporte Múltiplo	8

Tipo de Veículo	Quantidade
Veículo de Socorro e Assistência Tático	1
Veículo com Escada Giratória	1
Veículo para Operações Específicas	2



Figura 119 – Veículo com Escada Giratória



Figura 120 – Veículo Ligeiro de Combate a Incêndios

9.8. Administração Interna

O Município de Anadia dispõe do Posto Territorial de Sangalhos e o Destacamento e do Posto Territorial de Anadia. Ambos os equipamentos são geridos pela Guarda Nacional Republicana e têm como função manter a segurança pública e responder em situações em que possa ser ativada a Proteção Civil.

O Destacamento Territorial de Anadia abrange os postos de Anadia, Sangalhos, Bustos, Fermentelos, Oliveira do Bairro e Mealhada e é abrangido pelo comando de Aveiro.

Este destacamento possui 131 militares e abrange uma área de 184.50km²

Quadro 21 – Freguesias e habitantes abrangidas por posto (Fonte – Censos 2011 e Destacamento de Anadia)

Posto	Freguesias Abrangidas	Militares	Habitantes	Habitantes/militar
Posto Territorial de Anadia	Avelãs de Caminho	23	23 401	1017
	Avelãs de Cima			
	Moita			
	São Lourenço do Bairro			
	Vila Nova de Monsarros			
	Vilarinho do Bairro			
	UF Amoreira da Gândara, Paredes do Bairro e Ancas (Paredes do Bairro)			
	UF Arcos e Mogofores			
	UF Tamengos, Aguim e Óis do Bairro			

Posto	Freguesias Abrangidas	Militares	Habitantes	Habitantes/ militar
Posto Territorial de Sangalhos	Sangalhos	18	5749	319
	UF Amoreira da Gândara, Paredes do Bairro e Ancas (Amoreira da Gândara e Ancas)			



Figura 121 – Destacamento Territorial de Anadia (Fonte - maps.google.pt)



Figura 122 – Posto Territorial de Sangalhos (Fonte - panoramio.com)

9.9. Justiça

O concelho de Anadia possui apenas um tribunal, localizando-se este no centro da cidade de Anadia, União de Freguesias de Arcos e Mogofores. O tribunal é uma instituição importante para a cidade uma vez que aumenta a proximidade dos seus cidadãos com a justiça, e devido à sua influência intermunicipal promove indiretamente o comércio e os serviços locais, designadamente os de pequena dimensão.

O Novo Mapa Judicial despromoveu o tribunal referido de “Tribunal Comarca de Anadia” para pertencer à Unidade Central do Tribunal Comarca de Aveiro. Mas apesar da mudança de nomenclatura o tribunal permanece-se como Tribunal de Primeira Instância.

A falta de espaço nas instalações no Tribunal de Aveiro e o subaproveitamento das instalações em Anadia fizeram com que o ministério da justiça transferisse a pasta do Comércio de Aveiro para o tribunal anadiense.



Figura 123 – Tribunal de Anadia (Fonte – Diário das Beiras)

9.10. Órgãos de Gestão Autárquica

Os órgãos de gestão autárquica são constituídos pela Câmara Municipal de Anadia, e pelas sedes das juntas de freguesia.

9.10.1. Câmara Municipal de Anadia



Figura 124 – Edifício Paços do Concelho (Fonte - gloriaishizaka.blogspot.com)

A Câmara Municipal de Anadia situa-se no centro da cidade de Anadia, na praça Visconde Seabra no Edifício “Paços do Concelho”, União de Freguesias de Arcos e Mogofores.

Com a recente incorporação dos Serviços Municipalizados de Águas e Saneamento, este edifício beneficiou de uma ampliação, que se traduziu num aumento para mais do dobro da área inicial.

Os serviços camarários encontram-se organizados do seguinte modo:



Figura 125 – Organograma da Câmara Municipal de Anadia

9.10.2. Juntas de Freguesia

Antes da nova Carta Administrativa Oficial de Portugal (CAOP 2013) existiam no concelho de Anadia 15 Freguesias: (Aguim, Amoreira da Gândara, Ancas, Arcos, Avelãs de Caminho, Avelãs de Cima, Mogofores, Moita, Óis do Bairro, Paredes do Bairro, Sangalhos, São Lourenço do Bairro, Tamengos, Vila Nova de Monsarros e Vilarinho do Bairro). Com a reorganização administrativa do território das freguesias aprovada pela lei nº11-A/2013, de 28 de janeiro, traduzida na CAOP 2013 unificadas as freguesias de Arcos com Mogofores; de Aguim com Óis do Bairro e Tamengos; e de Amoreira da Gândara com Ancas e Paredes do Bairro.

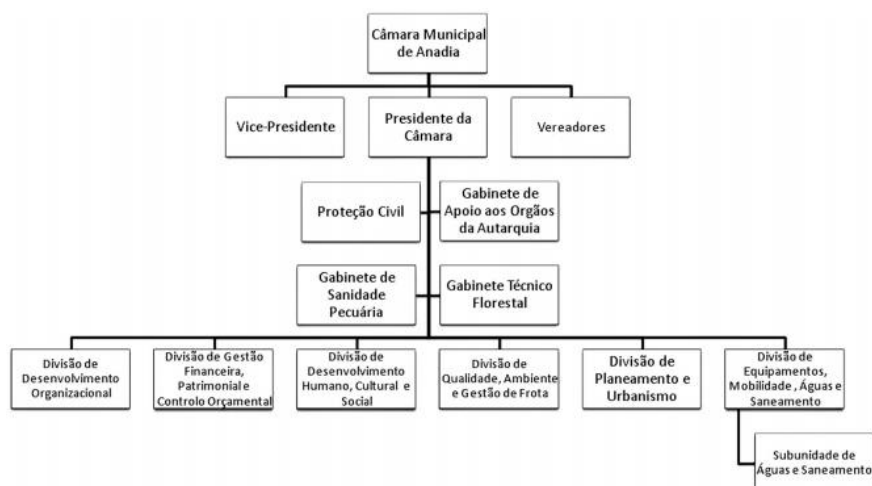

Figura 126 – Sede da União de Freguesias de Amoreira da Gândara, Ancas e Paredes do Bairro (Paredes do Bairro)



Figura 127 – Sede da União de Freguesias de Arcos e Mogofores (Centro Cultural Vale Santo, Anadia)



Figura 128 – Junta de Freguesia Vila Nova de Monsarros (retratoserecantos.pt)



Figura 129 – Junta de Freguesia de Vilarinho do Bairro



Figura 130 – Posto de Atendimento da União de Freguesias de Amoreira da Gândara, Ancas e Paredes do Bairro (Amoreira da Gândara)



Figura 131 – Posto de Atendimento da União de Freguesias de Amoreira da Gândara, Ancas e Paredes do Bairro (Ancas)



Figura 132 – Junta de Freguesia de Avelãs de Caminho



Figura 133 – Junta de Freguesia de Avelãs de Cima



Figura 134 – Junta de Freguesia da Moita



Figura 135 – Junta de Freguesia de Sangalhos



Figura 136 – Junta de Freguesia de São Lourenço do Bairro



Figura 137 – Sede da Junta de Freguesia de Tamengos, Óis do Bairro e Aguim (Tamengos)

9.11. Análise SWOT (Strengths, Weaknesses, Opportunities and Threats)

Strengths - Forças

- Concelho bem dotado de equipamentos escolares, desportivos, de saúde e culturais;
- O Centro de Alto Rendimento – Velódromo Nacional é um equipamento de nível nacional, concebido para competições ao mais alto nível que, a par com as Termas da Curia, são dos mais importantes elementos diferenciadores do concelho;
- Adesão ao Programa Rede Social;

Weaknesses - Fraquezas

- Manifesta insuficiência de equipamentos de apoio à infância e à população idosa;
- Insuficiência de estudos que permitam perspetivar a sustentabilidade dos novos investimentos em equipamentos e infraestruturas coletivas, quer a reutilização de instalações existentes que vão sendo desativadas ora pela extinção dos serviços ora pela sua deslocalização

Opportunities - Oportunidades

- Implementação do Plano de Desenvolvimento Social;
- O Centro de Alto Rendimento – Velódromo Nacional devidamente potenciado, poderá funcionar como importante elemento de atratividade e reconhecimento concelhio, nomeadamente através da promoção do turismo desportivo.

Threats - Ameaças

- O envelhecimento estrutural e generalizado da população poderá exigir novas respostas de apoio social.

REVISÃO DO PDM DE ANADIA

Estudos de caracterização e diagnóstico

Anexo

Quadro 22 - Taxa de ocupação no Pré-escolar

Freguesia	Jardim-de-infância	Alunos	Capacidade	Taxa de ocupação
Avelãs de Caminho	Jl de Avelãs de Caminho	23	50	46,00%
Avelãs de Cima	Jl do Pereiro	14	25	56,00%
	Jl de Boialvo	6	25	24,00%
	Jl de Avelãs de Cima	13	25	52,00%
Avelãs de Cima	Jl Centro Social e Recreativo da Freguesia de Avelãs de Cima	22	22	100,00%
Moita	Jl de Ferreiros	8	25	32,00%
Moita	Jl Centro Social da Moita	20	22	90,91%
Sangalhos	Jl da Pista	11	25	44,00%
Sangalhos	Jl da Misericórdia de Sangalhos	44	44	100,00%
Vila Nova de Monsarros	Jl de Vila Nova de Monsarros	25	50	50,00%
Vilarinho do Bairro	Jl de Samel	15	25	60,00%
	Jl de Vilarinho do Bairro	16	25	64,00%
	Jl da Poutena	34	50	68,00%
UF de Amoreira da Gândara, Paredes do Bairro e Ancas	Jl de Amoreira da Gândara	25	50	50,00%
	Jl Centro Escolar de Paredes do Bairro	12	50	24,00%
UF de Amoreira da Gândara, Paredes do Bairro e Ancas	Jl Centro Social, Cultural e Recreativo de Paredes do Bairro	17	17	100,00%
UF de Arcos e Mogofores	Jl Centro Escolar de Arcos	45	75	60,00%
UF de Arcos e Mogofores UF de Arcos e Mogofores	Jl Centro Social de Anadia	44	44	100,00%
	Jl Santa Casa da Misericórdia de Anadia	62	66	93,94%
	Jl Casa da Imaculada Conceição	32	30	106,67%

Freguesia	Jardim-de-infância	Alunos	Capacidade	Taxa de ocupação
	Jl Centro Social São José do Cluny	82	82	100,00%
	Jl Centro Social Maria Auxiliadora de Mogofores	49	44	111,36%
UF de Tamengos, Aguium e Óis do Bairro	Jl de Tamengos	11	25	44,00%
	Jl da Mata da Curia	15	25	60,00%
UF de Tamengos, Aguium e Óis do Bairro	Jl Centro Social e Cultural Nossa Sra do Ó de Aguium	44	44	100,00%
	Jl Colégio da Curia	25	25	100,00%
Total		714	990	72,12%

Quadro 23 - Taxa de ocupação no 1º Ciclo do Ensino Básico

Freguesia	Escolas	Alunos	Capacidade	Taxa de ocupação
Avelãs de Caminho	EB1 de Avelãs de Caminho	38	52	73,08%
Avelãs de Cima	EB1 do Pereiro	17	26	65,38%
	EB1 de Boialvo	13	52	25,00%
	EB1 de Avelãs de Cima	34	52	65,38%
Moita	EB1 de Ferreiros	19	52	36,54%
	EB1 da Moita	30	52	57,69%
Sangalhos	EB1 de Sangalhos	66	104	63,46%
	EB1 da Pista	30	52	57,69%
	EB1 da Fogueira	10	52	19,23%
Vila Nova de Monsarros	EB1 de Vila Nova de Monsarros	22	104	21,15%
Vilarinho do Bairro	EB1 da Poutena	29	52	55,77%
	EB1 de Vilarinho do Bairro	18	52	34,62%

REVISÃO DO PDM DE ANADIA

Estudos de caracterização e diagnóstico

Freguesia	Escolas	Alunos	Capacidade	Taxa de ocupação
	EB1 de Samel	17	52	32,69%
UF de Amoreira da Gândara, Paredes do Bairro e Ancas	EB1 de Chãozinho	27	52	51,92%
	EB1 de Ancas	6	26	23,08%
	EB1 de Paredes do Bairro	29	104	27,88%
	Colégio Nossa Senhora da Assunção	235	270	87,04%
UF de Arcos e Mogofores	Centro Escolar de Arcos	234	288	81,25%
	EB1 de Mogofores	51	78	65,38%
UF de Tamengos, Aguim e Óis do Bairro	EB1 de Aguim	56	52	107,69%
	EB1 de Tamengos	55	52	105,77%
Total		1036	1676	61,81%

Quadro 24 - Taxa de ocupação nos 2º e 3º Ciclos do Ensino Básico e Ensino Secundário

Freguesia	Escolas	Alunos	Capacidade	Taxa de ocupação
Vilarinho do Bairro	Escola Básica n.º 2 de Vilarinho do Bairro	266	288	92,36%
UF de Arcos e Mogofores	Escola Básica n.º 2 de Anadia	536	384	139,58%
	Escola Secundária com 3.º ciclo	630	672	93,75%
UF de Arcos e Mogofores	Colégio Salesiano São João do Bosco	193	300	64,33%
	Colégio Nossa Senhora da Assunção	434	630	68,89%
Total		2059	2274	90,55%

Quadro 25 - Taxa de ocupação no Ensino Profissional

Freguesia	Escolas	Alunos	Capacidade	Taxa de ocupação
UF de Arcos e Mogofores	Escola Viticultura e Enologia da Bairrada	300	320	93,75%
Total		300	320	93,75%

Legenda

	Ensino privado
	Ensino público

REVISÃO DO PDM DE ANADIA

Estudos de caracterização e diagnóstico

Quadro 26 – Capelas e Igrejas

Freguesia	Local	Tipologia	Designação
Avelãs de Caminho	Avelãs de Caminho	Igreja Matriz	Igreja Matriz de Avelãs de Caminho
	Avelãs de Caminho	Capela	Capela de Nosso Senhor dos Aflitos
Avelãs de Cima	Avelãs de Cima	Igreja Matriz	Igreja Paroquial de S. Pedro
	Avelãs de Cima	Capela	Capela de Nossa Senhora e S. Pedro
	Pereiro	Capela	Capela de Nossa Senhora das Neves
	Pereiro	Capela	Capela de Nossa Senhora dos Remédios
	Cerca	Capela	Capela de Nossa Senhora do Livramento
	Mata de Cima	Capela	Capela de Mata de Cima
	Mata de Baixo	Capela	Capela de S. Miguel
	Corgo de Baixo	Capela	Capela de Corgo de Baixo
	Ferreirinhos	Capela	Capela da Nossa Senhora de Fátima
	Canelas	Capela	Capela de Canelas
	Boialvo	Capela	Capela de S. Simão
	Póvoa do Gago	Capela	Capela de Póvoa do Gago
	Avelãs de Cima	Capela	Capela de S. Pedro
	Figueira de Boialvo	Capela	Capela de Figueira de Boialvo
	Pardieiro	Capela	Capela de Pardieiro
Candieira	Capela	Capela de Candieira	
Moita	Moita	Igreja Matriz	Igreja Paroquial de S. Cucufate
	Ferreiros	Capela	Capela da Imaculada Conceição
	Saide	Capela	Capela da Moita
	Saide	Capela	Capela de Saide
	Paço de Carvalhais	Capela	Capela de Nossa Senhora da Graça
	Carvalhais	Capela	Capela de Nossa Senhora dos Milagres
	Vale da Mó	Capela	Capela da Nossa Senhora da Piedade e Ruínas do Convento das Ursulinas
	Escoural	Capela	Capela de Escoural
	Vale de Avim	Capela	Capela de Nossa Senhora do Ó ou da Apresentação
	Amieiro	Capela	Capela de S. Martinho
	Quintela das Lapas	Capela	Capela de Quintela das Lapas
	Fontemanha	Capela	Capela de S. António
	Vale do Boi	Capela	Capela de Vale do Boi
	Póvoa do Pereiro	Capela	Capela de Póvoa do Pereiro

Freguesia	Local	Tipologia	Designação
	Póvoa do Pereiro	Capela	Capela de S. João Baptista
	Junqueira	Capela	Capela de Nossa Senhora do Alívio
Sangalhos	Sangalhos	Igreja Matriz	Igreja Paroquial de São Vicente
	Sá	Capela	Capela da Nossa Senhora das Dores ou da Piedade
	S. João da Azenha	Capela	Capela de S. João Baptista
		Capela	Capela de Santa Eufémia
	Fogueira	Capela	Capela de S. Silvestre
	Fogueira	Capela	Capela de Nossa Senhora do Parto
	Paraimo	Capela	Capela de São Francisco de Assis
		Capela	Capela de S. João Batista (Nova)
	Paço	Capela	Capela da Casa da Família Dinis Abrantes
	Quinta Eng.º Borlido	Capela	Capela da Quinta Eng.º Borlido
		Capela	Capela de S. Pedro
	Porto do Lobo	Capela	Capela de Porto de Lobo
		Oratório	Oratório da Senhora da Guia
	Sangalhos	Igreja não católica	Igreja Adventista do Sétimo Dia
	Sangalhos	Igreja não católica	Casa de Oração Evangélica de Sangalhos
São Lourenço do Bairro	S. Lourenço do Bairro	Igreja Matriz	Igreja Paroquial de São Lourenço Mártir
	Cabana	Capela	Capela de Cabana
	Couvelha	Capela	Capela de Couvelha
	Grou	Capela	Capela de Grou
	Espairo	Capela	Capela de S. Simão
	Outeiro de Baixo	Capela	Capela de Outeiro de Baixo
	Lezírias	Capela	Capela de Nossa Senhora das Lezírias
	São Mateus	Capela	Capela Santa ou de S. Mateus
	Pedralva	Capela	Capela de Pedralva
	Levira	Capela	Capela de S. Lázaro
Vila Nova de Monsarros	V. N. de Monsarros	Igreja Matriz	Igreja de S. Miguel Arcanjo
	V. N. de Monsarros	Capela	Capela de Vila Nova de Monsarros
	V. N. de Monsarros	Capela	Capela de Nossa Senhora das Neves
	V. N. de Monsarros	Capela	Capela de S. Martinho
	Algeriz	Capela	Capela da Nossa Senhora da Guia
	Grada	Capela	Capela de S. Bartolomeu

REVISÃO DO PDM DE ANADIA

Estudos de caracterização e diagnóstico

Freguesia	Local	Tipologia	Designação
	Grada	Capela	Capela das Almas
	Carregal	Capela	Capela de Santo Amaro
	Parada	Capela	Capela de S. Simão
		Capela	Capela das Almas
		Capela	Capela das Almas
		Capela	Capela das Almas
		Capela	Capela das Almas
	V. N. de Monsarros	Igreja não católica	Igreja Adventista do Sétimo Dia
Vilarinho do Bairro	Vilarinho do Bairro	Igreja Matriz	Igreja Paroquial de S. Miguel de Arcanjo
	Vilarinho do Bairro	Capela	Capela de Nossa Senhora da Ajuda ou do Espírito Santo
	Azenha	Capela	Capela da Nossa Senhora da Boa Sorte
	Banhos	Capela	Capela de Nossa Senhora dos Banhos
	Bemposta	Capela	Capela de Nossa Senhora da Piedade
	Chipar de Baixo	Capela	Capela de Chipar de Baixo
	Chipar de Cima	Capela	Capela de Nossa Senhora do Desterro
	Levira	Capela	Capela de Santa Maria Madalena ou de S. Lázaro
	Pedreira de Vilarinho	Capela	Capela de Nossa Senhora do Livramento
	Poutena	Capela	Capela de Nossa Senhora da Piedade
	Quinta do Perdigão	Capela	Capela de S. Geraldo
	Samel	Capela	Capela de S. João
	Torres	Capela	Capela de Nossa Senhora do Desterro
	Vendas de Samel	Capela	Capela de Vendas de Samel
U. F. A. Gândara, P. do Bairro e Ancas	Amoreira da Gândara	Igreja Matriz	Igreja Paroquial de S. Martinho e do Coração de Maria
	Madureira	Capela	Capela de Monserrate
	Madureira	Capela	Capela de S. João
		Capela	Capela de Nossa Senhora do Pranto
		Capela	Capela da Senhora do Carmo
		Capela	Capela da Senhora dos Emigrantes
	Paredes do Bairro	Igreja Matriz	Igreja de S. Tomé
	Paredes do Bairro	Capela	Capela de Santo António
	Paredes do Bairro	Capela	Capela do Senhor dos Passos
	Paredes do Bairro	Capela	Capela da Nossa Senhora da Boa Sorte

Freguesia	Local	Tipologia	Designação
	Póvoa da Preta	Capela	Capela de Nossa Senhora da Memória
	Ancas	Igreja Matriz	Igreja de Nossa Senhora da Conceição ou da Assunção)
U. F. Arcos e Mogofores	Arcos	Igreja Matriz	Igreja de S. Paio
	Arcos	Igreja	Centro Paroquial de Anadia
	Monte Crasto	Capela	Capela de Nossa Senhora das Febres
	Anadia	Capela	São Sebastião
	Famalicão	Capela	Capela de S. Mamede
	Famalicão	Capela	Capela do Colégio da Nossa Senhora da Assunção
	Alféolas	Capela	Capela de Nossa Senhora da Paz
	Vendas da Pedreira	Capela	Capela de S. Nicolau
	Arcos	Igreja não católica	Igreja Evangélica Vida Cristã
	Arcos	Igreja não católica	Casa de Oração Evangélica
	Mogofores	Igreja Matriz e Capela	Igreja Paroquial de Nossa Senhora da Conceição e Capela de Nossa Senhora da Piedade ou dos Pintos
	Mogofores	Capela	Capela de S. Sebastião
	Mogofores	Capela	Capela de S. Lourenço
	Vale de Estêvão	Capela	Capela de Vale de Estêvão
	Mogofores	Basílica + Capela	Basílica de Nossa Senhora Auxiliadora e Capela Paroquial de Mogofores
U. F. Tamengos, Aguim e Óis do Bairro	Tamengos	Igreja Matriz	Igreja de S. Pedro
	Tamengos	Capela	Capela de Tamengos
	Curia	Capela	Capela de Nossa Senhora da Saúde ou da Curia (capela do Grande Hotel da Curia)
	Curia	Capela	Capela de Santa Isabel (capela do Palace Hotel da Curia)
	Curia	Capela	Capela de Nossa Senhora do Livramento
	Horta	Capela	Capela de Nossa Senhora da Conceição
	Espinhhal	Capela	Capela de S. José
	Mata	Capela	Capela do Senhor dos Aflitos
	Mata	Capela	Capela de Santo Amaro ou da Senhora da Piedade